Пролетарии всех стран, соединяйтесь!

ПРАВДА

Газета основана 5 мая 1912 года В. И. ЛЕНИНЫМ

Орган Центрального Комитета КПРФ

№8 (30940) 16+ 28—29 января 2020 года ● Цена свободная

Сегодня в номере:

● **Бойтесь не министра культуры, а культуры министра**
Признания нового министра культуры РФ, обнаруженные в соцсетях, приводят в оторопь
— 2-я страница

● **Гость с недобрыми намерениями**
США делают особую ставку на Казахстан
— 3-я страница

● **Медали брать — так золотые и пьедесталами**
Наши мастера фигурного катания привезли из Граца не просто обилие медалей, но весь «золотой еврозапас»
— 4-я страница

Адреса сопротивления

Народных благотворителей праведный гнев

На площадке парка культуры и отдыха хутора Ленинаван Мясниковского района Ростовской области до недавнего времени был размещён всего один плакат. В год 75-летия Великой Победы комиссар с пистолетом в руке ведёт солдат в атаку на оккупантов-захватчиков. В субботу, 25 января, здесь появился ещё один, с призывом Родины-матери отстоять родную землю от оккупантов. Никто из прохожих не задаётся вопросом: от каких супостатов нужно защищать землю в 2020 году? В хуторе эта истина известна всем.

ПОТОМУ 25 ЯНВАРЯ, при шквальном ветре, сбивавшем с ног, 50 работников и владельцев земельных паёв сельхозкооператива «Новая волна» собрались на митинг протеста, чтобы выразить свой праведный гнев в связи с решением районных властей передать в распоряжение бизнесменов Самургашевых 9 соток земли, десять лет назад включённых в имущественный пай 253 членов сельскохозяйственного кооператива. Аукцион, на котором было принято это решение, проведён втайне от членов кооператива и всех жителей района. Колышки на границах земельного участка были вбиты в последней декаде января нынешнего года, уже после регистрации документа в кадастровой палате. А когда последовало возмущение хуторян, владельцы отгородили захваченный участок от парковой территории и выставили сторожей.

Парк в центре хутора, рядом со школой, был посажен два года назад в ознаменование победы хуторян над братьями Самургашевыми, чьи наёмные рабочие также вбили колышки и натянули верёвки вокруг участка школьного двора — с разрешения директора образовательного учреждения. Но захвату земли воспротивились ученики старших классов и завуч Татьяна Иващенко. Завуч лишилась работы, но подняла на протест родителей школьников. И с помощью депутатов-коммунистов колышки с верёвками и приготовленные к установке пролёты забора пришлось убрать. Аллеи парка были посажены в сентябре 2018 года, к празднованию дня хутора, уложена плитка на дорожках, установлены ротонды, скамейки, скульптуры и ажурный забор.

Тогда же по кромке земельного участка в 9 соток были посажены липы. И решено при очередном поступлении взноса от прибылей кооператива «Новая волна» построить здесь детский городок и кафе-мороженое. До сих пор гости хутора удивляются не только красоте аллей и цветников, но и сумме затрат на строительство парка: всего 6 миллионов рублей. А жители хутора Ленинаван считают затраты нормальными. Ведь и сам хутор в 1920 годы был построен руками жителей, и все последующие стройки проводились здесь «всем миром», народными благотворителями. До тех пор, пока в Ленинаван из Ростова-на-Дону не протянули руки братья Самургашевы, известные на Дону спортсмены по греко-римской борьбе. Сначала они пообещали хуторянам построить спортивный комплекс на берегу озера.

Озером здесь зовут пруд, выкопанный первыми поселенцами, а деревья рукотворного парка посадили школьники уже после войны. Но в самом живописном уголке здешних мест вместо спорткомплекса появился ночной клуб. Для спортсооружения был братьям-борцам предоставлен участок на школьном дворе. Однако затея не удалась из-за народного протеста, и власть предоставила старую котельную рядом с парком, которая была реконструирована под спортзал. Не прошло и года, как аппетит у братьев разгорелся снова. И от чиновников муниципальной власти им никогда нет отказа. Эта семейная фирма занимается управлением недвижимости. Старший брат — чемпион страны: по запросу дальнейших подробностей биографии поисковые системы ведут на многочисленные ресурсы о криминальных группировках, вплоть до деда Хасана.

Младший брат, Вартерес, чемпион Олимпийских игр в Сиднее по греко-римской борьбе, двукратный чемпион мира, шестикратный чемпион России. К тому же он депутат Законодательного собрания Ростовской области. Биография его, отмечают в Сети, лаконична и чиста. Вот только неясен его интерес к отдельно взятому хутору Ленинаван, где он, чужак, проводя турниры на призы братьев Самургашевых, добился звания «оккупанта». А жители хутора, большинство которых — потомки первых поселенцев, создавших на свободной земле в двадцатые годы XX века три товарищества по совместной обработке земли, потом вступили в колхозы, затем эти колхозы и крохотные хуторки объединили в один, в этом году собираются в сентябре отмечать три даты: 95-летие хутора, 90-летие колхоза «Волна Революции» и 10-летие кооператива «Новая Волна».

На митинге, который организовала и вела председатель правления сельхозкооператива Лариса Крючкова, хуторяне приняли и подписали три обращения, три просьбы о помощи: главе администрации Мясниковского района Владимиру Килафяну, начальнику отдела управления Федеральной службы регистрации, кадастра и картографии Мелкону Барашвяну и депутату областного Законодательного собрания Татьяне Иващенко. Информирован также депутат Государственной думы, первый секретарь Ростовского обкома КПРФ Николай Коломейцев. И прежде ко многим чиновникам обращались за помощью ленинаванцы. Но помощь приходила только от коммунистов.

Алексей ХОРОШИЛОВ,
соб. корр. «Правды».
Ростовская область.
Фото **автора.**

Парламентский дневник

Ремонт Конституции от социального неравенства не уберёжёт

Президентский законопроект «О совершенствовании регулирования отдельных вопросов организации публичной власти», внесённый в Госдуму вскоре после оглашения главой государства Послания Федеральному собранию, в котором прозвучали предложения по изменению Конституции, и спешно принятый палатой в первом чтении уже 23 января, прорывным, революционным, да и даже просто явно прогрессивным не назовёшь. А скоростной режим принятия конституционных поправок вызвал у руководителя фракции КПРФ Геннадия Зюганова ассоциацию со спецоперацией. Так лидер коммунистов охарактеризовал происходящее в блиц-интервью журналистам после завершения голосования.

ТЕМ НЕ МЕНЕЕ законопроект, затрагивающий разнообразные чувства государственного, а порой и нравственного долга, был поддержан палатой единогласно. За него проголосовали 432 депутата.

Документ вносит изменения в 22 статьи Конституции, не затрагивая основ 1-й и 2-й глав, которые могут редактироваться только с участием Конституционного собрания. Все поправки условно разбиваются на три блока: закрепление социальных гарантий для граждан, укрепление суверенитета России и развитие политической системы. При этом многие положения просто-напросто переносятся в Конституцию из действующих законов, тем самым они вроде как обеспечиваются высшей степенью защиты. Так, устанавливается, что минимальный размер оплаты труда не может быть ниже прожиточного минимума. Предусматривается индексация социальных пособий, выплат и пенсий. Все прочие неконкретные новшества, как, например, введение принципов достойного пенсионного обеспечения, всеобщности, справедливости и солидарности поколений, власть ровным счётом ни к чему не обязывают, как не обязывает её сегодня статья 55 Конституции, запрещающая издавать законы, отменяющие или умаляющие права и свободы человека и гражданина. Хотя повышение пенсионного возраста — разве это не умаление прав и свобод граждан? Но Конституционный суд в этом вопросе встал на сторону законодателя.

С одобрением отнеслись парламентарии, в том числе и из фракции КПРФ, к поправкам, гарантирующим приоритет Конституции Российской Федерации над международными актами в случае противоречий их друг другу. Противоречия эти, однако, должен будет решать Конституционный суд.

Самыми, пожалуй, резонансными оказались поправки, ретуширующие политическую систему. Если раньше президент согласовывал с Госдумой кандидатуру председателя правительства, то теперь нижняя палата парламента будет утверждать премьер-министра по представлению главы государства, а вице-премьеров и федеральных министров — по представлению председателя правительства. И отклонить утверждённые парламентом кандидатуры будет нельзя. Впрочем, что совой об пень, что пнём об сову — результат один, поскольку парламентское большинство завсегда на кремлёвском поводке ходит.

Ко второму чтению, правда, законодатели намерены подумать, как быть, если парламент вдруг не согласится с предложенными ему кандидатурами. Президент также наделяется правом освободить от должности председателя правительства без удаления правительства в отставку. По поводу глав силовых ведомств президент станет консультироваться с Советом Федерации. Конституционное закрепление получает статус Государственного совета, который сейчас действует в соответствии с президентским указом 2000 года.

Все эти громкие новации — по большому счёту лишь имитация создания системы политических сдержек и противовесов. Законопроект лишь приглушает черты абсолютизма «президентской монархии». Так, расширяются требования к кандидатам на должность президента Российской Федерации: ими могут быть граждане, достигшие 35 лет, постоянно проживающие в Российской Федерации не менее 25 лет, не имеющие и не имевшие ранее гражданства иностранного государства. На жителей Крыма, недавно вошедшего в состав России, это правило распространяться не будет. Также одно и то же лицо не сможет занимать должность президента Российской Федерации более двух сроков. Сейчас действует положение о «двух сроках подряд».

Определённые изменения произойдут в судебной системе. Конституционному суду предоставляется право по запросу президента проверять конституционность законов, в том числе и региональных. Число судей Конституционного суда сокращается с 19 до 11.

Депутаты-коммунисты **Николай Коломейцев, Алексей Куринный, Ольга Алимова,** указав на сохраняющиеся недостатки Конституции РФ, предложили закрепить в Основном Законе право на свободное проведение собраний, митингов и шествий; выборность судей низового уровня; индексацию пенсий и пособий по уровню инфляции и возврат к прежней норме о возрасте выхода на пенсию.

Лидер коммунистов **Геннадий Зюганов** обобщил позицию фракции КПРФ и высказал ряд важных замечаний к проекту закона. Он подчеркнул, что предложенное президентом в экстренном порядке — это не закономерность, а следствие требований граждан, которые нищают шестой год подряд. Обратив внимание всех собравшихся на то единство, с каким формировалась новая агропромышленная политика, Геннадий Андреевич выразил сожаление, что ни президент, ни новый премьер не прислушались к парламентариям, настаивавшим на сохранении в правительстве прежней команды во главе с А. Гордеевым, отвечающей за развитие АПК. Также Г. Зюганов полагает, что необходимо вывести Росстат, не дающий объективной картины происходящего в силу своей зависимости, из подчинения минэкономразвития. Лидер КПРФ поставил конкретные вопросы: как будет выполняться 55-я статья Конституции, в которой говорится, что нельзя ухудшать положение граждан? Ведь оно продолжает резко ухудшаться! Надо преодолеть либеральный, космополитический подход к решению финансово-экономических проблем, заметил он. Монетизация экономики в 40% не даёт ей нормально развиваться. За три года из страны вывели почти 9 триллионов рублей. Это полбюджета! И никакие меры не принимаются. Тормозом для развития является и налоговая политика, при которой в стоимости товара налоги составляют 64% и 10% — зарплата.

Зюганов посоветовал президенту и премьеру ознакомиться с докладом Трампа на Давосском форуме, обратив внимание на то, что в Америке снижаются налоги со «среднего класса», и это отчасти вывело США в мировые лидеры по темпам развития.

Г. Зюганов напомнил о неизменности требований КПРФ ввести прогрессивную шкалу налогообложения, отменить закон о пенсионной «реформе», вернуть землю, недра, леса, природные ресурсы народу, наладить полноценный диалог граждан с властью через парламентские политические партии, установить бюджетный федерализм, при котором треть бюджетных средств должна выделяться регионам на местные нужды.

Акцентировал внимание руководитель фракции КПРФ и на «русском вопросе». С исчезновением русских наши гигантские просторы развалятся, подчеркнул он.

По словам Г. Зюганова, конституции живут при одном условии: если власть, опирающаяся на Основной Закон, служит народу и государству. А если она служит своему «стулу», своему карману, то такие конституции не живут. Нынешний законопроект — это робкая попытка ремонта Конституции, которая в принципе ремонтируется плохо, потому что она была принята под расстрел парламента и за неё, в лучшем случае, голосовала лишь треть граждан.

Приоритетный законопроект фракции КПРФ о введении плоской шкалы страховых взносов по обязательному пенсионному страхованию, который был рассмотрен палатой на том же пленарном заседании, — одна из мер по перераспределению доходов и выравниванию социальных слоёв населения. Сейчас применяется регрессивная шкала страховых взносов, при которой учитывается предельная величина базы для начисления страховых взносов. Она определяется средней заработной платой по России на расчётный год и установленным повышающим коэффициентом. На 2020 год предельная величина базы для начисления страховых взносов составляет 1 миллион 270 тысяч рублей. Если годовой доход человека меньше этой суммы, то взносы исчисляются по ставке 22 процента, за пределами этой суммы ставка снижается до 10 процентов. На 2021 год сумма отсечения составит 1 миллион 415 тысяч рублей. Таким образом, наиболее обеспеченные платят в процентном отношении от зарплаты меньше, чем бедные.

Законопроект, внесённый депутатами-коммунистами, предлагает отменить ограничение предельной величины базы и повышающие коэффициенты и установить единый страховой тариф — 22 процента на всю величину доходов участников пенсионного страхования. По словам одного из авторов законопроекта **Валентина Шурчанова,** законопроект коснётся только 1 процента налогоплательщиков, примерно 675 тысяч человек, но при этом позволит привлечь в Пенсионный фонд в 2020 году дополнительно около 370 миллиардов рублей. Высвобождающиеся дотации на сбалансированность бюджета ПФР можно направить и на поддержку «детей войны», и на горячее питание всех школьников, а не только учеников начальной школы (что нашло отражение в бюджете этого года только благодаря инициативе коммунистов «о стакане молока»), и на увеличение самих пенсионных начислений, недотягивающих до международных стандартов, согласно которым коэффициент замещения (то есть соотношение средней пенсии и средней заработной платы) должен быть не ниже 40 процентов. В России он составляет 33—37 процентов.

Законопроект о переходе на плоскую шкалу страховых взносов не первый раз появляется в повестке дня Госдумы. Нежелание правительства и парламентского большинства прислушаться к голосу оппозиции уже привело к увеличению пенсионного возраста. И теперь, в очередной раз заблокировав законопроект о плоской шкале страховых взносов, «единороссы» снова доказали приверженность курсу, ведущему к усугублению социального неравенства.

Татьяна ОФИЦЕРОВА.

Нет — мусорному произволу!

25 января в Колпине, ближайшем пригороде Петербурга, состоялся митинг, посвящённый актуальным проблемам района. Граждане собрались в городском саду, чтобы обсудить перспективу строительства мусоросжигающих предприятий, проблемы экологии. Жители говорили и о других наболевших проблемах: уплотнительной застройке, состоянии ЖКХ, транспортной доступности ближайшего пригорода Петербурга.

МИТИНГ был организован по инициативе Колпинского районного отделения КПРФ, однако участие в акции приняли представители других партий и общественных движений.

Ситуация в связи с печально известной «мусорной реформой» обострилась после обнародования региональной схемы застройки пригородов Петербурга и территории Ленинградской области предприятиями по утилизации отходов. Весьма сомнительное соседство очень беспокоит жителей упомянутых районов, особенно в связи с принятым Госдумой законопроектом, приравнивающим мусоросжигание к переработке.

На Территориальной схеме отмечены четыре района, выделенные для возведения мусоросжигательных заводов: Астрономическая улица в Ломоносове, Горское шоссе в Левашове, территории предприятия «Ленсоветовский» в Петро-Славянке и пересечение Лагерного шоссе и железнодорожной ветки в Сапёрном. Станции сортировки отходов, согласно схеме, разместятся на Васильевском острове, в Кронштадте, Сестрорецке, Зеленогорске, Петергофе, в промышленной зоне Рыбацкое, у Пискарёвского проспекта, на Складской улице и в районе пересечения Мебельной и Планерной улиц.

Горожане, обеспокоенные возможной угрозой сжигания мусора вблизи места их проживания, уже организовали и провели ряд протестных акций. Перед участниками митинга, прошедшего в Колпине, выступили депутат муниципального Совета муниципального образования Колпино Роман Волга, председатель Общественного Совета муниципального образования посёлка Понтонный Олег Бурьянов, первый секретарь Колпинского районного комитета КПРФ Пётр Швиммер, депутат Законодательного собрания Санкт-Петербурга Ирина Иванова, депутат муниципального образования «город Петергоф» Сергей Толокнов.

В резолюции митинга собравшиеся потребовали исключить Колпинский район из Территориальной схемы обращения с отходами Санкт-Петербурга, ввести полный запрет на строительство мусоросжигающих предприятий на территории Санкт-Петербурга и Ленинградской области, ввести систему раздельного сбора отходов, решить наболевшие экологические и транспортные проблем района. Текст резолюции, зачитанный вторым секретарём Колпинского районного комитета КПРФ Егором Морозом, был принят единогласно.

Ольга ЯКОВЕНКО,
соб. корр. «Правды».
г. Санкт-Петербург.
Фото **Егора МОРОЗА.**

«Скорая» встанет на тормоз

Водители «скорой помощи» в Екатеринбурге из-за ухудшения условий труда готовятся начать забастовку.

ОНИ ПРОТЕСТУЮТ против введения новых условий труда, в соответствии с которыми их будут оформлять как индивидуальных предпринимателей или самозанятых. Это означает, что им не положены больничные, отпуска, а также официальная зарплата.

Начало забастовки намечено на полночь 1 февраля, когда 3 из 13 подстанций в Екатеринбурге не выйдут на смену. Речь идёт о 67 сотрудниках. Их главное условие — подписание трудового договора, в котором будет указано, что работникам оставляют соцпакет и повышают зарплату.

В случае если забастовка действительно начнётся, вся нагрузка ляжет на другие муниципальные машины «скорой».

Ранее похожая ситуация сложилась в г. Копейске. После нескольких месяцев забастовок от аутсорсинговой модели пришлось отказаться и сотрудников снова устроили официально.

Между тем ранее губернатор Свердловской области Евгений Куйвашев назвал эксперимент с переводом машин «скорой помощи» на аутсорсинг успешным.

По сообщениям информагентств.

Партийная жизнь

Намечены цели, поставлены задачи

24—25 января в Подмосковье прошёл семинар-совещание руководителей комитетов и избирательных штабов региональных отделений КПРФ. До начала семинара-совещания в зале на большом экране демонстрировался документальный фильм телеканала «Красная Линия» «Ленинско-сталинский фундамент Победы». Открыл партийный форум лидер народно-патриотических сил России, Председатель ЦК КПРФ **Г.А. Зюганов.** С докладами выступили: первый заместитель Председателя ЦК КПРФ **И.И. Мельников;** заместитель Председателя ЦК КПРФ **В.И. Кашин;** заместитель Председателя ЦК КПРФ **Ю.В. Афонин;** заместитель Председателя ЦК КПРФ **Д.Г. Новиков;** председатель ЦКРК КПРФ **Н.Н. Иванов;** член Президиума, секретарь ЦК КПРФ **С.П. Обухов;** член Президиума, секретарь ЦК КПРФ **К.К. Тайсаев;** секретарь ЦК КПРФ, первый секретарь ЦК ЛКСМ РФ **В.П. Исаков;** секретарь ЦК КПРФ, руководитель Юридической службы ЦК КПРФ **В.Г. Соловьёв;** член ЦК КПРФ, член Центральной избирательной комиссии России **Е.И. Колюшин;** член Президиума ЦКРК КПРФ, главный бухгалтер ЦК КПРФ **Е.В. Никулина.**

Пресс-служба ЦК КПРФ.
Алексей БРАГИН.

Время выбирать «Правду»

Во всех почтовых отделениях России проводится подписка на газету «Правда» на март — июнь 2020 года.

Наш индекс остаётся прежним — 50102.

ISSN 0233-4275
9 770233 427776 20008

Народный фронт: теория и практика

Ни шагу вправо

ЦК КПРФ, исходя из решений недавнего IX (октябрьского) пленума Центрального Комитета партии, считает, что характер и глубина поставленных пленумом задач настоятельно требуют, чтобы в каждом партийном отделении состоялся вдумчивый, содержательный разговор об итогах пленума, о принятых решениях и путях их выполнения. Это значит, что партия должна сосредоточиться на практическом претворении в жизнь указаний высшего в межъездовский период органа КПРФ. А пленум потребовал существенно повысить внимание к деятельности коммунистов в рабочей среде, к коренному повышению уровня марксистско-ленинского образования как партактива, так и каждого партийца, к неукоснительному соблюдению принципа демократического централизма и повышению роли критики и самокритики, а также умелому использованию для улучшения организационной и идеологической работы партии на всех уровнях 150-летия со дня рождения В.И. Ленина, 140-летия со дня рождения И.В. Сталина, 75-летия Победы советского народа в Великой Отечественной войне, 200-летия со дня рождения Ф. Энгельса и других наиболее значимых юбилейных дат в истории советского общества и Коммунистической партии.

СРЕДИ ЗАДАЧ, поставленных IX пленумом ЦК КПРФ, важное место занимает его указание «Президиуму и Секретариату ЦК КПРФ в порядке решения задач по формированию широкого Народного фронта обеспечить разработку его концепции». При этом пленум подчеркнул целесообразность при разработке этой концепции учесть итоги общепартийной дискуссии «по проблемам рабочего класса» и определил её темы: «Рабочее движение в начале XX века и 100 лет спустя»; «Рабочий класс и пролетариат XXI века: их структура, роль в обществе потребления и процессах глобализации»; «Международное рабочее движение: проблемы и пути их преодоления по Марксу и по Ленину»; «Оппортунизм и империализм, их связь и влияние на современный рабочий класс».

Думается, такая постановка вопроса говорит о том, что в создании Народного фронта в партии сохраняется приверженность традициям Коммунистического Интернационала.

Напомним, что впервые идея формирования Народного фронта была выдвинута Центральным Комитетом КПРФ за полгода до IX (октябрьского) пленума ЦК. В постановлении VII совместного пленума ЦК и ЦКРК партии содержалось следующее положение: «Стратегической задачей КПРФ является создание широкого фронта левых и народно-патриотических сил. Партия имеет все предпосылки, чтобы стать ядром этого движения: стройную идеологию, выверенную программу действий, разветвлённую сеть отделений, опыт парламентской и внепарламентской деятельности». Речь шла о создании Народного фронта.

Это решение привлекло внимание как членов КПРФ, так и наших сторонников и попутчиков. Правда, оно не равнозначно всеобщей поддержке. Кое у кого сомнение вызывало, во-первых, само название предлагаемого объединения, во-вторых, неясности относительно принципов его формирования, его целей и задач. Так, некоторые товарищи ссылались на то, что само это название запачкано, заляпано антикоммунистами в конце 1980-х годов, когда антисоциалистические «народные фронты» заявили о себе в республиках Прибалтики, Закавказья, в Москве, Ярославле, Казани, Южно-Сахалинске и десятке других городов РСФСР. Их ядро составляли сторонники всевластия частной собственности, а массовку — мещанская, заражённая мелкобуржуазной психологией часть интеллигенции и рабочих. Но их инициаторы поначалу стремились не выставлять напоказ свой антисоветский, антисоциалистический характер и для этого прикрывались знаменем народных фронтов 1930-х годов, создававшихся по инициативе Коминтерна. К тому же в это же время в стране появились общественные организации альтернативной политической и идеологической направленности, стремившиеся объединить защитников советского социализма: Объединённый фронт трудящихся в РСФСР, Интерфронты в Прибалтике... Они фактически стремились подхватить знамя антифашистских народных фронтов, поднятое VII конгрессом Коммунистического Интернационала.

Правда, в сегодняшней РФ уже существует Общероссийский народный фронт. Его создание было одобрено президентом В.В. Путиным, и сколачивалась эта организация для симуляции поддержки Путина народными массами. Но в массах-то этих фронтовиков как раз не заметно. Кому-нибудь доводилось слышать, чтобы первичка ОНФ заявила о себе на каком-либо заводе-банкроте? Нет таких.

В общем, надо прямо сказать: аргументы тех, кто сомневался в целесообразности решения VII (мартовского 2019 года) пленума ЦК КПРФ сформировать Народный фронт и ссылался на запятнанность антисоветчиками этого названия, серьёзными назвать очень трудно. Их скорее останавливало то, что Народный фронт — это знак борьбы принципиальной и масштабной и его работа высветит любых пустозвонов и симулянтов.

Аргумент о неясности относительно принципов формирования широкого Народного фронта, его целей и задач выглядел более серьёзно. Поэтому IX (октябрьский 2019 года) пленум ЦК КПРФ поставил задачу «разработки его концепции с учётом общепартийной стратегии». В его решениях принципиальное значение имеют два момента. Первый: концепция Народного фронта должна учитывать «общепартийную стратегию», то есть цели партии, определённые Программой КПРФ (у партии нет и не может быть других документов, формирующих её общую стратегию). А она определена ясно: «построение в России... социализма». И далее чётко указана теоретическая, идеологическая основа всей деятельности КПРФ: «При определении своих программных целей и задач, стратегии и тактики наша партия исходит из анализа общественно-политической практики, руководствуется марксистско-ленинским учением и творчески его развивает, опирается на достижения отечественной и мировой науки и культуры».

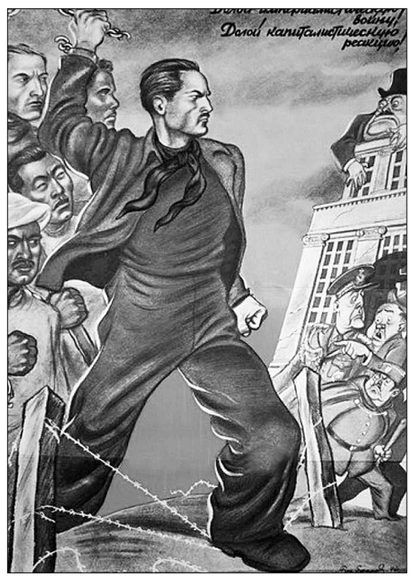

Второй решающий момент постановления прошлогоднего октябрьского пленума — прямое требование марксистско-ленинского подхода при разработке концепции Народного фронта. Постановление ЦК чётко указывает, что создаваемый по инициативе ЦК Народный фронт должен быть классовым пролетарским объединением. А иначе зачем требовать, чтобы концепция опиралась на дискуссию «по проблемам рабочего класса»?

В УСТАНОВКЕ формировать Народный фронт, опираясь на марксистско-ленинское учение и рабочий класс, октябрьский пленум КПРФ чётко следовал курсу, проложенному VII конгрессом Коммунистического Интернационала. Он, как известно, состоялся 85 лет назад, в 1935 году. Стоит отметить один общий признак середины 30-х годов прошлого столетия и начала 20-х нынешнего: системный кризис. Это значит, и тогда, и сейчас мировая капиталистическая система находится в стадии перехода от «мирного» этапа к немирному, приступает к очередному переделу мира. Следовательно, сегодня повторяются многие социально-экономические и общественно-политические проблемы, которыми болела планета 85 лет назад.

Выступая с докладом «Коммунистический Интернационал в борьбе за единство рабочего класса, против фашизма», главным выводом которого была необходимость создания народных фронтов, генеральный секретарь Исполкома Коминтерна Георгий Димитров сразу же отметил четыре базовых момента.

Во-первых, капитализм пытается найти выход из системного кризиса за счёт фашизации общества: «Империалистические круги пытаются переложить всю тяжесть кризиса на плечи трудящихся. *Для этого им нужен фашизм*... Они стремятся *опередить* нарастание сил революции путём разгрома революционного движения рабочих и крестьян и военного нападения на Советский Союз. *Для этого им нужен фашизм*».

СССР сегодня, увы, нет, но неустойчивость капиталистической системы налицо. Едва начавшийся 2020 год уже полон проявлениями этой неустойчивости. США занимаются государственным террором, убивая по приказу президента одного из официальных руководителей Ирана. Турция посылает свои войска для вмешательства в гражданскую войну в Ливии, начавшуюся после убийства империалистическими агрессорами вождя Ливийской Джамахирии М. Каддафи. В Португалии прошли третьи за год парламентские выборы, так как парламент не может сформировать кабинет министров. Но и после третьих выборов он не сумел это сделать с первого захода...

Во-вторых, предлагаемые Коминтерном народные фронты — это объединения классовые. Поэтому «Коммунистический Интернационал не ставит единству действий никаких условий, кроме одного — элементарного, *для всех рабочих приемлемого*, а именно: чтобы единство действий было направлено против фашизма, против наступления капитала, против угрозы войны, *против классового врага* (выделено мной. — **В.Т.**). Вот наше условие».

В-третьих, «участие социал-демократических министров в буржуазном правительстве не является барьером для фашизма».

В-четвёртых, «задача непосредственных экономических и политических интересов рабочего класса, защита его против фашизма должна быть *исходным пунктом* и составлять *главное содержание* единого фронта во всех капиталистических странах».

Чрезвычайно важное методологическое значение имеет вывод Коминтерна о том, что Народный фронт — это прежде всего объединение рабочего класса, а не политических структур и отдельных политиков. В качестве верхушечной организации он не жизнеспособен. Поэтому Г. Димитров уделил в своём докладе на конгрессе большое внимание необходимости постоянного сотрудничества с профсоюзами:

«Мы за единые классовые профсоюзы как один из важнейших оплотов рабочего класса против наступления капитала и фашизма. При этом для объединения профорганизаций мы ставим лишь одно условие: *борьба против капитала* (выделено мной. — **В.Т.**), борьба против фашизма и внутрипрофсоюзная демократия...

Надо сказать со всей категоричностью, что тот рабочий коммунист, тот революционный рабочий, который не входит в массовый профсоюз своей профессии, который не борется за превращение реформистского профсоюза в действительно классовую профорганизацию, который не борется за единство профдвижения на основе классовой борьбы, — тот рабочий коммунист, тот революционный рабочий не выполняет своей первейшей пролетарской обязанности».

ЕСТЬ ЕЩЁ ОДНА тема, которая имеет серьёзное методологическое значение для современных компартий. На VII конгрессе Коммунистического Интернационала был впервые поставлен вопрос об участии коммунистов в правительствах государств, в которых ещё не произошла социалистическая революция. До этого ни одна из партий не считала возможным рассматривать своё участие в буржуазных правительствах на правах заднескамеечников. В мировом коммунистическом движении был только один вариант участия в исполнительной власти в масштабах государства — когда коммунистическая партия становилась правящей в результате пролетарской революции. Формирование Народного фронта открывало перспективу формирования правительства в условиях буржуазного парламентаризма. Вот как оценивал её Димитров в докладе:

«Мы можем сказать с полным сознанием ответственности: да, мы учитываем, что может наступить такое положение, когда создание правительства пролетарского единого фронта или антифашистского народного фронта станет не только возможным, но и необходимым *в интересах пролетариата* (выделено мной. — **В.Т.**)... Это должно быть правительство, возникшее в результате единого фронта и ни в коем случае не ограничивающее деятельность коммунистической партии и массовых организаций рабочего класса, а, наоборот, предпринимающее решительные меры против контрреволюционных финансовых магнатов и их фашистских агентов».

Докладчик и его единомышленники отнеслись к этому вопросу очень серьёзно. О его теоретической и политической проработанности свидетельствует перечень условий, при которых коммунистической партии целесообразно вхождение в правительство. Димитров продолжал:

«При каких объективных условиях может быть образование такого правительства? На этот вопрос в самой общей форме можно ответить: в условиях политического кризиса, когда господствующие классы уже не в состоянии справиться с могучим подъёмом массового антифашистского движения. Но это только общая перспектива, без которой вряд ли на практике возможно образование правительства Народного фронта. Лишь наличие определённых особых предпосылок может поставить в порядок дня вопрос о создании этого правительства как политически необходимую задачу. Мне кажется, что при этом наибольшего внимания заслуживают следующие предпосылки:

во-первых, когда государственный аппарат буржуазии достаточно дезорганизован и парализован, так что буржуазия не может помешать созданию правительства борьбы против реакции и фашизма;

во-вторых, когда широчайшие массы трудящихся, особенно массовые профсоюзы, бурно восстают против фашизма и реакции, но ещё не готовы подняться на восстание, чтобы под руководством коммунистической партии бороться за завоевание Советской власти;

в-третьих, когда дифференциация и полевение в рядах социал-демократии и других партий, участвующих в едином фронте, уже привели к тому, что значительная их часть требует беспощадных мероприятий против фашистов и других реакционеров, борется совместно с коммунистами против фашизма и открыто выступает против реакционной, враждебной коммунизму части своей партии».

Перечислив эти условия, докладчик подводит под ними своеобразную черту, чрезвычайно важную для любой партии, если она рассматривает перспективу участия своих представителей в правительстве, скажем, народного единства:

«Мы требуем от каждого правительства единого фронта... чтобы оно проводило определённые, соответствующие ситуации коренные революционные требования, например, контроль над производством, контроль над банками, роспуск полиции, замена её революционной рабочей милицией и т.п.»

VII конгресс Коммунистического Интернационала создал основательную теоретическую базу теории Народного фронта. Думается, она будет серьёзно осмыслена и принята за основу при выполнении поручения IX (октябрьского 2019 года) пленума Центрального Комитета КПРФ «обеспечить разработку его (Народного фронта. — **В.Т.**) концепции с учётом общепартийной стратегии».

Впрочем, весьма интересен опыт практической деятельности во второй половине 1930-х годов. Но это — особая тема.

Виктор ТРУШКОВ.

Интернет-досье

Бойтесь не министра культуры, а культуры министра

Стремительная смена правительства, которая произошла за считанные дни января, буквально взорвала интернет. «Правда» обобщила имеющуюся на сегодняшний день на сайтах и в соцсетях информацию о людях, вошедших в главный орган федеральной исполнительной власти, и продолжает цикл публикаций. Первый материал «Системотехник» взялся за Россию» («Правда», №7, 2020 г.) был посвящён новому премьер-министру М. Мишустину. Сегодня — речь о министре культуры О. Любимовой.

Ольга Борисовна Любимова, министр культуры Российской Федерации.

Родилась в 1980 году в Москве. Окончила факультет журналистики МГУ им. М.В. Ломоносова и факультет театральной журналистики ГИТИСа (РАТИ) по специальности «театровед».

С 2001 года работала на телевидении. Была корреспондентом программы «Ортодокс» канала ТВЦ (2001), корреспондентом Третьего канала, шеф-редактором программ «Православный календарь» (2002), «Регион» (2003), «Русский взгляд» (2003—2009). Вела программы «Москва-2009», «Город и люди», ток-шоу «Горожанка» на телеканале «Столица». Позднее участвовала в создании программ на телеканале «Спас». В 2010—2011 годах — руководитель итоговой информационно-аналитической программы «Контекст» на телеканале «Культура».

В 2015 году была назначена советником департамента кинематографии министерства культуры РФ. С 2016 года — заместитель директора дирекции социальных и публицистических программ Первого канала. Принимала участие в создании документальных фильмов, в том числе на телеканалах «Россия 1», «Культура», Первом канале. Автор сценария ряда документальных фильмов.

В 2018 году назначена и.о. директора департамента кинематографии министерства культуры РФ. Входит в состав совета Федерального фонда социальной и экономической поддержки отечественной кинематографии (Фонд кино). Член совета директоров АО «Ленфильм».

Реакция блогосферы и интернет-медиа

Назначение Ольги Любимовой министром культуры возбудило интернет-сообщество, которому она хорошо известна своими эпатажными постами в «Живом журнале». Ещё до начала чиновной карьеры (до 2011 года) она вела интернет-дневник, где весьма откровенно выражала свои вкусы и взгляды на самые разные темы, в том числе касающиеся политики, культуры, искусства, религии. Затем, вероятно, решив делать чиновничью карьеру, Любимова стёрла свои старые записи. Однако, как известно, рукописи не горят. Интернет-рукописи тоже: мыслеизвержения Любимовой до сих пор можно читать в интернет-архиве.

Давайте полистаем интернет-журнал Ольги Любимовой, который она назвала «Словофлудие». Вот наиболее яркие и характерные высказывания Любимовой 8—10-летней давности (тексты приводятся из «Открытых медиа» и веб-архива блога О. Любимовой).

О культуре

«Выяснила неожиданно для себя, что я ни хрена не культурный человек. Ну, вот если быть честной перед самой собой, то я просто не переношу: ходить на выставки, в музеи, оперу, балет, классическую музыку. Для меня сущий ад — вечера памяти распрекрасных и давно ушедших людей (здесь и далее мы применили более традиционную и удобочитаемую пунктуацию, чем та, которой написаны посты Любимовой, а также несколько сократили её мыслеизвержения, «запикали» ругательства и похабщину многоточием и звёздочками, но сохранили орфографию, которая подчёркивает смысл. — **А.В.**). Меня тошнит от коллективных писем гнева, я не смогу принять участие в митинге и шествии, не переношу юбилеи и торжественные мероприятия за столом буквой Т или П, я пойду на спектакль в драматический театр только при условии, что его похвалили ряд уважаемых мной людей... Я была в Париже, но не была в Лувре, я не хочу увидеть своими глазами Мону Лизу & co... Я была в Бритиш мюзим, Нэшнл галлери и ещё в паре десятков европейских и российских музеев и считаю, что потеряла там время. В любом музее, как в церкви, рефлекторно ищу святыню, чтоб приложиться и побыстрее свалить. Я проехала насквозь государство Бельгия и даже не захотела остановиться. Я не хочу в Швейцарию вообще (только если пластику захочу сделать качественную). Я не знаю либретто ни одной оперы. Я не могу смотреть подавляющее большинство документальных фильмов. Мне симпатичен Гришковец. Я ни хрена не понимаю в артхаусном кино. Я никогда бы не купила б ни одной антикварной вещи. Я плохо знаю мировой кинематограф. И Я ПРОСТО НЕНАВИЖУ ЭКСКУРСИИ!!!»

О Дмитрии Медведеве

«Как облегчить президенту его участь, как тронуть искренней заботой его израненное сердце? Не знаю, кому пришел в голову единственно верный ответ на все эти риторические вопросы. Но был он поистине гениален. В мужском туалете возле студии, где будет писаться интервью и твориться современная история, произвели мелкий косметический ремонт. На 10 см опустили уровень писсуаров».

О быте и крепостном праве

«Эх, ну какая сволочь отменила крепостное право (то есть я знаю какая). Главное: зачем? Как бы вот мне такую Дуню при хозяйстве иметь, Палашу, Феню... ну и Прохора, чтоб следил за котлом на даче, вайфаем, вызывал вовремя откачку и вывоз мусора, и машину на ТО возил».

О вранье

«Я вот вру часто, поэтому у меня есть два варианта вранья:

1. Вру официально, потому что насрать на тех, кому вру. Типа: вы знаете, что я вру, и я это знаю. Но мы держим лицо и продолжаем нести вот всё это. Ну как на встречах Медведева с министрами, ну типа так...

2. Вру упоически и начинаю верить в то, как правильно я сейчас все изложила... думаю простительно, если это не хвастовство, а желание добавить драматургии и демиургии в происходящие события, и кстати такое враньё всегда прощаю другим.

А вот я у вас спросить хотела: а вы часто врёте? для красоты или надобности???

3. Ложь мерзкая, обыкновенная, типа «во спасение».

Об РПЦ и патриархе Кирилле

«Я вот ещё что хотела сказать. Какие же всегда красивые облачения у патриарха Кирилла! Я всё время думала — ну где я такие ещё красивые видела... и вот поняла: фильм «Герцогиня» с Натали Портман. Только там. У них «Оскар» за лучшие костюмы».

«ЕСЛИ ЭТУ Х***Ю БЛАГОСЛОВЯТ В РПЦ — ВСЁ, Б***!!! НИ ХРЕНА БОЛЬШЕ ЭТУ БОГОДЕЛЬНЮ ПИАРИТЬ НЕ БУДУ!!! (речь об акции православного корпуса молодёжного движения «Наши». — **Ред**). Лучше на Старой площади тогда работать — так хоть честнее и прибыльнее, кстати... и люди приличнее».

Манифест Любимовой

Пост от 19 ноября 2010 года (выдержки).

«Вот что меня пугает — я не могу понять, что такое гражданское общество. Кто эти люди? Как должно выглядеть гражданское общество?

Я вот ***пой чувствую, как перед выборами ситуация накаляется. Вот мои друзья начали ходить на митинги. В моём детстве на митинги ходили алкаши и бездельники — там поили водкой. Потом на митинги ходили несчастные, доведённые до отчаяния люди. У меня тоже были друзья. Несчастные и доведённые до отчаяния. Но они на митинги не ходили, понимая, что это всё бессмысленно и можно придатки только отморозить...

...Тяхта — мой начальник бывший и умница. Он всегда откровенно ржал над теми, кто чего-то пытается добиться по серьезному, по закону, по правде... он говорил мне в начале работы на ТВ: «ты, Любимова, баба хорошая. На телевидении приживёшься. Тебе бы мужика найти, чтоб он ***хал тебя и тексты за тебя же писал». Вот, как он мне говорил, а теперь он ходит с рупором и говорит в него. А раньше он ходил в казино.

Вот я и хотела абсолютно серьёзно и без подъё*** спросить: а чего вы пытаетесь добиться? Верите ли вы, что вас услышат? Что над вами не ржут в голос на Старой площади?

Я-то просто давно пользуюсь советом психолога. Живу в городе Москва, стране России по принципу, завещанному жертвам насильника: я легла на спину, раздвинула ноги, глубоко дышу и даже стараюсь получить удовольствие. Я знаю, что я не права. А вы пытаетесь биться? И за что?»

Пост от 4 августа 2010 года. О демократии

«...почему-то стала раздражать пресловутая идея демократии. Эта самая демократия почти физически представляется мне чем-то вроде Алёши Баталова — сплошные разговоры о хорошем, личина хорошего, а на самом деле — жри кто кого может, а ты сам спасайся как можешь — у нас демократия. Либо наоборот: ты не смей меня трогать — у нас демократия. Мне кажется, что в диктатуре куда больше пользы и справедливости. Демократия — ужасная гадость. И словечко это буржуазное...»

Непроверенные слухи

Как сообщают осведомлённые источники Телеграм-канала «Шуманов», Любимова в нелёгкой борьбе за министерское кресло победила Екатерину Проничеву. Проничева занимает должность председателя комитета по туризму правительства Москвы. Екатерина — это дочь генерала армии Владимира Проничева, занимавшего до 2013 года должность первого замдиректора ФСБ.

Вердикт блогосферы

Телеграм-канал @criminalru так резюмировал собранную о новом министре культуры информацию: «Живёт по принципу, «завещанному жертвам насильника: я легла на спину, раздвинула ноги»; признаёт, что «ни хрена не культурный человек», ибо не любит оперу, балет, классическую музыку, театр и музеи; щеголяет в футболке с надписями непристойного содержания».

А Телеграм-канал «Футляр от виолончели» отмечает: «Ольга — фанатка Израиля, куда эмигрировала учительница Владимира Путина по немецкому языку. «Путин её навестил, квартиру подарил в центре Тель-Авива», — с завистью пишет госслужащая». Этот же источник обращает внимание на возможную наркозависимость нового министра, у которой в блоге найдены такие строки про кокаин, который нюхает отец её детей — комментатор Первого канала Евгений Баранов. «Ускорялся порошком», — отчитывается министр. «С утра жалкое зрелище. Слабость, отходняк, трясущиеся ручки, депрессия и плаксивость». Репортёр госTV не скрывает зависимости: рассказывает всем, включая своего ребёнка. «Будешь, Никиточка, употреблять наркотики? А курить будешь? А алкоголиком будешь?» — спрашивает Ольга Любимова у наследника. «Бл***», — отвечает его папа-кокаинист. Мама грустит: «Наркотическое похмелье дОвалось моему мужу непросто». Но гордится, что не стала наркоманкой сама. «Употребляю наркотики редко, сама не покупаю их уже лет пять», — сообщает новый глава минкульта сотням тысяч севших за вещество в кармане. Блог Любимовой удалён из Сети после поста «Футляра от виолончели» с обзором».

Телеграм-канал «Байки из Спасской башни» высказывается под углом «кому выгодно?»:

«На самом деле министром культуры России стал Никита Михалков. Сосед Любимовых по даче на Николиной горе. И, собственно, крёстный папа Ольги Любимовой. Вас ждут новое «великое кино о великой войне» и преобразование передачи «Бесогон» в консультативный орган при минкульте».

Этот же источник обращает внимание, что в разгоревшемся вокруг Любимовой скандале небезызвестная Наталья Поклонская и ряд других медиаперсон попытались защитить её: «Вслед за Симоньян, Потупчик, Гоблином, Коцом, Винокуровой и всей остальной «ратью» к отмазыванию Любимовой привлекли Наталью Поклонскую. Ну то есть Наташа не против, что новый глава минкульта признался в ненависти к культуре и любви к ЛСД, гашишу и кокаину? Ну ок... запомним».

Поклонская же в своём Телеграм-канале написала следующее: «Наблюдаю, как интернетные копатели (прям как археологи) нашли в соцсетях старые странички нового министра культуры РФ Ольги Любимовой, которые она вела 10 лет назад — когда ещё, наверное, как и все мы, не думала о карьере и не знала, что каждый текст или личное фото могут легко использовать против тебя же. А теперь «сетевые праведники» устроили ей травлю за обычные житейские посты... И те, кто сейчас пишет гадости про нового министра, забывают об одном: если хорошенько покопаться в ваших комментариях, постах в соцсетях, фотографиях — тоже можно нарыть много чего интересного... И если вы займёте крупную должность, о которой даже и не мечтали в 15 или 25 лет, поверьте, всё это всплывёт наружу... С этим просто нужно смириться и жить дальше. Когда на каждого есть, смешно сказать, компромат, чего пенять на другого?..»

...Назначение Ольги Любимовой министром культуры ознаменовалось оглушительным скандалом. «Правда» будет следить за развитием событий.

Александр ВОРОНЦОВ.

В помощь пропагандистам

Вышел в свет и рассылается коллективным подписчикам очередной №1(114) журнала Коммунистической партии Российской Федерации «Политическое просвещение».

НОМЕР открывается публикацией материалов октябрьского (2019 г.) пленума ЦК КПРФ. Можно будет ещё раз внимательно почитать доклад Председателя ЦК Г.А. Зюганова «Об укреплении идейно-политических, организационных и нравственных основ КПРФ», постановление руководящего партийного органа.

Политический обозреватель газеты «Правда», доктор философских наук, профессор В.В. Трушков предлагает содержательную статью «Без верности революции невозможна верность Ленину». Лауреат Ленинской премии, доктор философских наук, профессор Р.И. Косолапов, как всегда, глубоко и интересно освещает актуальные современные проблемы в исследовании «...Но дело его живёт». Эти публикации можно будет использовать на политзанятиях, в беседах к приближающемуся ленинскому юбилею.

Доктор исторических наук, профессор В.Я. Гросул поднимает вопросы о советском человеке, его характерных чертах. Доктор экономических наук, профессор В.Н. Федоткин (Рязань) анализирует острейшие социально-экономические проблемы.

А.А. Беленок (Украина, Киев), опираясь на результаты социологических опросов, раскрывает память об СССР в современном украинском обществе. Они свидетельствуют: несмотря на потери, понесённые в связи с варварской «декоммунизацией», потенциал советского идейного наследия на Украине далеко не исчерпан.

Собственный корреспондент газеты «Правда», талантливый публицист и учёный С.В. Кожемякин (Киргизская Республика, Бишкек) освещает тему «Ислам в Средней Азии и Казахстане: реальность, перспективы и возможные угрозы».

Лауреат Ленинской премии, доктор исторических наук, профессор Л.И. Ольштынский размышляет о начале Второй мировой войны. Военно-исторический анализ показывает, пишет профессор, что дата 1 сентября 1939 года вовсе не является началом Второй мировой войны. Война началась значительно раньше. Так обоснованно считают и китайские историки.

Под рубрикой «Из сети Интернет» в журнале перепечатана статья В. Чернобровкина «Освобождение Бессарабии», размещённая на сайте Партии коммунистов Республики Молдова. Речь идёт о событиях 28 июня 1940 года, когда Бессарабия была полностью освобождена от румынской оккупации.

Журнал призван помогать нашему партийному активу. Его материалы рассчитаны на пропагандистов и агитаторов, коммунистов и комсомольцев, занимающихся политическим самообразованием. Совместный пленум ЦК и ЦКРК КПРФ принял решение о коллективной подписке хотя бы на один экземпляр журнала «Политическое просвещение» всех первичных партийных организаций. Многие парторганизации успешно реализуют это решение. Но его надо выполнять повсеместно, постоянно держать подписку на контроле, распространять журнал среди молодых коммунистов и комсомольцев, сторонников и сочувствующих КПРФ. Условия на наступающий календарный год — прежние. Они удобны для парторганизаций, стоимость подписки мизерная, намного меньше себестоимости журнала. Более конкретную информацию о подписке можно получить по телефонам: моб. 8-916-117-70-18, 8(495) 692-37-54.

Марина КОСТИНА,
заместитель главного редактора журнала «Политическое просвещение».

Вести с Украины

Проблемы шахтёров — на последнем месте

***В конце минувшей недели шахтёры Львовской области, которым государство должно зарплату за три месяца, перекрыли движение на международной трассе Львов — Рава-Русская** (на снимке).*

КАК УТВЕРЖДАЮТ возмущённые горняки, вместо полноценной зарплаты за три месяца им выдали лишь 6% от ноябрьской. Не оставил шахтёрам надежд на лучшую долю и министр энергетики Алексей Оржель, который накануне посоветовал их детям выбирать себе другую профессию и связал это с концепцией «зелёного» энергетического перехода Украины к 2050 году.

Вместо внутриэкономических проблем, СМИ стараются рассказать о «выдающихся успехах» Украины на внешнеполитическом поприще. Широко обсуждается выступление на Всемирном экономическом форуме в швейцарском Давосе президента Владимира Зеленского. Основное внимание он уделил инвесторам и инвестициям, прямо призвав толстосумов активнее инвестировать в его страну, не упустить уникальные для себя возможности.

Щедрый в своих обещаниях Зеленский посулил, что с начала весны этого года на Украине стартует большая приватизация: более 500 госпредприятий (!).

Обозреватели задают простой вопрос: а почему не хватает средств, чтобы рассчитаться с долгами шахтёров, если их вполне достаточно, чтобы тратить миллионы гривен на поездку многочисленной украинской делегации для ведения пустопорожних разговоров в Давосе?

В.М.Т.

Латинская Америка

Достоинство Лулы да Силвы заслуженно оценено

Международный фонд по правам человека присудил бывшему президенту Бразилии Луису Инасиу Луле да Силве премию Николаса Сальмерона (известный испанский политический деятель. — Ред.) в номинации «Свобода».

ЭТО неправительственное учреждение заявляет, что тем самым оно одобряет то достоинство, с которым Лула повёл себя, когда началось его судебное и политическое преследование, кульминацией чего стало заключение сроком на один год и восемь месяцев.

Фонд отмечает, что это политическое преследование явилось продолжением гонений на Дилму Руссефф. Целью было вмешательство в президентские выборы в октябре 2018 года.

Фонд также признал большие заслуги Лулы в борьбе с голодом и бедностью.

«Как президент Бразилии Луис Инасиу Лула да Силва сумел снизить бедность в стране в рекордно короткие сроки, что беспрецедентно в мировой истории. Он реализовал самые смелые программы по трудоустройству и продовольственной безопасности, в результате которых 30 миллионов человек были избавлены от бедности», — подчеркнуло жюри, присудившее премию.

Фонд осуждает, что беззаконный арест Лулы был направлен не только против него лично, но также против конституционного строя и социального прогресса Бразилии.

Лула да Силва, которого освободили 8 ноября прошлого года после отбывания 580 дней в тюрьме, получил заслуженную награду 24 января.

(Пренса Латина).

В фокусе — Центральная Азия

Гость с недобрыми намерениями

Новая стратегия США по Центральной Азии будет опубликована в ближайшее время. Это отражает возросшее внимание Вашингтона к региону, в том числе в рамках своей антикитайской политики. Важная роль при этом отводится Казахстану как главному объекту интересов Белого дома.

СРАЗУ ПОСЛЕ развала Советского Союза все без исключения республики Центральной Азии стали объектом хищнических аппетитов американских правящих кругов. В США рассматривали регион как перспективное пространство для своей неоколониальной политики. Особая ставка делалась на Казахстан как крупнейшую центральноазиатскую страну и обладателя богатейших стратегических ресурсов — от нефти и газа до урана. Уже в декабре 1991 года в Алма-Ату прибыл госсекретарь США Джеймс Бейкер, а в мае следующего года состоялся визит Нурсултана Назарбаева в Вашингтон. Одним из результатов этих контактов стал отказ Казахстана от ядерного оружия и проникновение американского капитала в экономику страны. Корпорации «Шеврон» и «ЭкссонМобил» участвуют в разработке крупнейших нефтегазовых месторождений. Кроме того, республика присоединилась к программам НАТО и проводит ежегодные казахстанско-американские военные учения «Степной орёл».

Новый этап двусторонних отношений начался в январе 2018 года. По итогам встречи Назарбаева с Дональдом Трампом было принято совместное заявление «О расширенном стратегическом партнёрстве в XXI веке». Стороны договорились укреплять отношения в сфере обороны и безопасности, наращивать экономическое сотрудничество и способствовать увеличению американских инвестиций.

То, что это не простой обмен любезностями, стало ясно из дальнейших событий. Например, Казахстан предоставил свои каспийские порты Актау и Курык для транспортировки американских грузов в Афганистан. А в последнее время делегации из Нур-Султана буквально сменяют в США одна другую. В декабре прошлого года заокеанскую державу посетил премьер-министр Аскар Мамин. Он подписал соглашения об открытии в Казахстане совместных предприятий по переработке мяса, а также о сотрудничестве в развитии оросительных систем.

Ещё более продуктивным стал визит в США главы МИД Мухтара Тлеуберди. За время своей поездки он провёл переговоры с руководством Совета национальной безопасности и группой конгрессменов, а также посетил штаб-квартиру Всемирного банка. Но наиболее важной можно считать встречу Тлеуберди с госсекретарём США Майком Помпео. Сделанные в ходе неё заявления позволяют понять, какие именно цели преследует Вашингтон — как в отношении Казахстана, так и всего региона.

По словам Помпео, Соединённые Штаты полагаются на Нур-Султан как на надёжного партнёра Вашингтона в Центральной Азии и рассматривают республику как ключевого союзника в поддержании региональной безопасности. В связи с этим, продолжил глава американской дипломатии, стороны усиливают стратегическое партнёрство. Одной из тем обсуждения стало нарушение прав человека в Синьцзян-Уйгурском автономном районе Китая. Напомним, США обвиняют Пекин в массовом преследовании мусульман и создании «концлагерей», в которых якобы содержатся 2 миллиона человек. Помпео выразил удовлетворение позицией Казахстана, который принимает людей, бежавших из Китая в поисках убежища.

Для закрепления успеха госсекретарь США намерен в ближайшее время посетить Казахстан. Очевидно, что в ходе этого визита будут сделаны не менее резонансные заявления. Например, обнародована стратегия американской администрации по Центральной Азии. О её подготовке было сообщено на брифинге, проведённом госдепартаментом США вскоре после переговоров Помпео с Мухтаром Тлеуберди. «Центральная Азия была и остаётся важным перекрёстком человеческой цивилизации... и пребывает в центре глобальных транзитных маршрутов... Региональная и двусторонняя вовлечённость отражает цели и важные вопросы, обозначенные в новой стратегии администрации Дональда Трампа по Центральной Азии, которая будет обнародована в ближайшее время», — отметили американские дипломаты.

ЦЕЛЫЙ РЯД признаков позволяет предположить, каким именно будет содержание этого документа. Своей главной задачей Вашингтон наверняка поставит экономическое и политическое дистанцирование региона от Пекина и Москвы. На это указывает в том числе то, что саму необходимость принятия стратегии участники брифинга объяснили «влиянием Китая и России в богатом энергоресурсами регионе».

Добиваться снижения этого влияния США будут несколькими способами. Во-первых, разжигая ненависть к этим странам путём фабрикации мифов о «китайских концлагерях» и искусственным провоцированием исторических обид. Можно вспомнить в связи с этим предложенный депутатами Киргизии законопроект, реабилитирующий басмачей и прочих преступников (см. номер «Правды» от 1—6 ноября 2019 г.). В его подготовке приняли активное участие связанные с Западом неправительственные организации.

Во-вторых, Вашингтон активизирует экономическую экспансию. «США... поддерживают меры по созданию благоприятных условий для американских инвестиций», — отмечалось на брифинге. Финансироваться продвижение будет за счёт нового механизма, который объединит Корпорацию зарубежных частных инвестиций (OPIC) с Агентством США по международному развитию (USAID).

Основной упор при этом будет сделан на транспортную и энергетическую сферы. Выбор становится понятным, если вспомнить, что именно эти направления лежат в основе экономического сотрудничества Китая с Центральной Азией. Казахстан, Туркмения и Узбекистан экспортируют в КНР природный газ, по территории республик региона продолжены транспортные коридоры, ставшие составной частью проекта «Один пояс — один путь».

Базис для одной из таких инициатив уже создан. США и Казахстан подписали меморандум о взаимопонимании, предусматривающий создание центральноазиатского регионального рынка электроэнергии. С американской стороны участником проекта будет упомянутое выше Агентство по международному развитию. Оно, как сообщается, поможет всем пяти республикам построить единую энергетическую систему путём привлечения иностранных инвестиций и экономической интеграции с Афганистаном и странами Южной Азии.

Последнее обстоятельство особенно важно. Уже много лет США работают над созданием единого экономического пространства Центральной Азии с Афганистаном, Пакистаном и Индией. Его «скрепами» должны стать, в первую очередь, газопровод ТАПИ (Туркмения — Афганистан — Пакистан — Индия) и линия электропередачи CASA-1000, по которой электроэнергия из Киргизии и Таджикистана должна поставляться в Афганистан и Южную Азию. Главной же целью стратегии является, опять-таки, отдаление региона от традиционных партнёров — России и Китая.

Негативные последствия американского проникновения США в Центральную Азию лежат на поверхности. Республики станут заложниками антикитайской, антииранской и антироссийской политики Вашингтона, который не остановится ни перед стравливанием народов региона, ни перед искусственным вскармливанием здесь религиозного экстремизма. И тревожнее всего, что эти риски игнорируют власти постсоветских государств, радушно распахивающие двери перед гостем-убийцей и гостем-грабителем.

Сергей КОЖЕМЯКИН,
соб. корр. «Правды».
г. Бишкек.

США пытаются расколоть ряды карибских стран

Под таким заголовком в газете Компартии Кубы «Гранма» на днях опубликована статья Энрике Морено Химеранеса, которая предлагается вниманию читателей.

«РАЗДЕЛЯЙ и властвуй». Эту фразу использовали при любом удобном случае римский император Юлий Цезарь и император Франции Наполеон Бонапарт. Сегодня эта тактика стала отличительной чертой политики Вашингтона по отношению к странам Латинской Америки и Карибского бассейна, отчаянно пытающегося разделить народы стран к югу от Рио Браво и восстановить позиции в регионе, который США пренебрежительно называют своими «задворками».

Эта тактика использовалась на континенте различными путями. Предлагая одним пряник, а других наказывая кнутом, прибегая к шантажу, разжиганию конфликтов, разрушая изнутри интеграционные процессы — именно так действовала администрация США на протяжении всей их истории. Осознавая те риски, которые влечёт за собой единство государств Американского континента для его имперских интересов, Вашингтон всегда направлял остриё своих коварных действий против интеграционных объединений.

С одной стороны, Белый дом поддерживает страны Лимской группы и дискредитировавшую себя Организацию американских государств (ОАГ) в попытках узаконить нападки на Венесуэлу и другие непокорные страны, не желающие подстраиваться под его интересы. С другой — при помощи различных уловок Вашингтон в 2018 году добился выхода из Союза южноамериканских наций (УНАСУР) Аргентины, Бразилии, Чили, Колумбии, Парагвая и Перу, а в 2019 году — Эквадора; выхода Эквадора и Боливии из Боливарианского альянса для народов нашей Америки — Договора о торговле между народами (АЛБА—ТКП); и недавнего выхода Бразилии из Содружества стран Латинской Америки и Карибского бассейна (СЕЛАК).

Сейчас США, похоже, вознамерились внести раскол в торгово-экономический союз — Содружество стран Карибского бассейна (КАРИКОМ). Президент США Дональд Трамп встречался с руководителями отдельных карибских стран во Флориде. Среди обсуждавшихся вопросов были региональное сотрудничество и положение в Венесуэле. После встречи официальный представитель Белого дома Хоган Гидли в заявлении для печати сообщил, что Корпорация частных инвестиций в зарубежные страны будет отдавать предпочтение пяти странам, с лидерами которых имел беседу Трамп.

На прошлой неделе госсекретарь США Майк Помпео побывал на Ямайке, где провёл встречи с руководителями этой страны, включая премьер-министра Эндрю Холнесса, в ходе которых заявил о значении отношений между странами Карибского бассейна и США.

Премьер-министр Барбадоса и председатель КАРИКОМ Миа Моттли подвергла критике эту встречу. «В качестве председателя этой организации я не могу согласиться с тем, что мой министр иностранных дел присутствует на некоей встрече, на которую члены КАРИКОМ не приглашены. Это попытка расколоть регион», — заявила она.

Что стоит за этой новой политической уловкой Вашингтона в Карибском бассейне? В первую очередь, наверное, желание заручиться необходимой поддержкой карибских стран для наращивания эскалации враждебных действий против Венесуэлы, одобренной в ОАГ, а также подчинить своим интересам страны КАРИКОМ, оторвать их от остальных соседей.

«Мы продолжим развивать отношения дружбы и сотрудничества с братскими государствами Карибского бассейна, с которыми нас связывают исторические узы и общие задачи», — написал в «Твиттере» министр иностранных дел Кубы Бруно Родригес Парриля.

Перед лицом новых имперских попыток разделить нас все страны Карибского бассейна должны проявить единство и сплочённость, чтобы преградить путь зловещему великану.

(ИноСМИ.ru)

По страницам зарубежной печати

Возможен дождь из игуан...

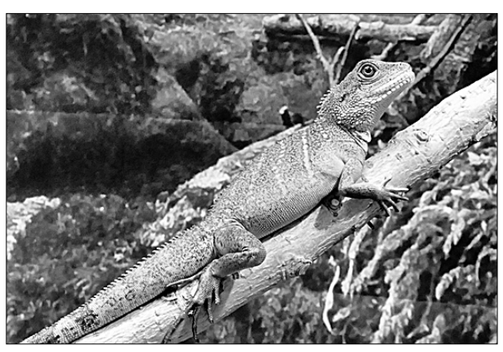

«Не удивляйтесь, если увидите сегодня вечером падающих с деревьев игуан», — сообщили в метеослужбе Майами. Это предупреждение не шутка, оно было адресовано жителям Флориды из-за волны похолодания, обрушившейся на этот американский штат», — пишет французская газета «Фигаро».

«В ТЕЧЕНИЕ нескольких дней температура в среднем оказалась на 10—15 градусов по Цельсию ниже сезонных средних значений в штатах Луизиана, Северная Каролина, Южная Каролина и, следовательно, во Флориде. По данным Си-Эн-Эн, Флорида даже получила предупреждение о рисках заморозков. Однако вместо снежинок жители Флориды увидели падающих на их головы игуан», — говорится в статье.

«Эти рептилии часто спят на верхушках деревьев, но их тела не переносят низких температур. Тропическая игуана — хладнокровная рептилия, она нуждается в температуре выше 23 градусов по Цельсию и явно предпочитает, когда термометр достигает отметки в 35 градусов. В случае волны похолодания рептилии становятся неподвижными, особенно когда столбик термометра опустится ниже 10 градусов. При температуре ниже 7 градусов по Цельсию впадают в оцепенение и кажутся мёртвыми. Так они защищаются от холода до тех пор, пока их тела не нагреются естественным путём», — отмечает издание.

Директор по связям с общественностью зоопарка Майами Рон Мэгилл объясняет Си-Эн-Эн, что «температурный порог, при котором игуаны начинают впадать в оцепенение, во многом зависит от размера животного». «Как правило, чем больше игуана, тем легче она переносит холод в течение более длительных периодов».

(Inopressa.ru).
Фото **с сайта c.pxhere.com**

Прибалтийский блеф

В Латвии растёт коррупция

В РЕЙТИНГЕ уровня коррупции, который ежегодно публикует неправительственная международная организация, рассматривающая политическую коррупцию, а также конфликты интересов между частным сектором и госуправлением, «Трансперенси интернэшнл», Латвия скатилась на 44-е место из 180 стран мира. Об этом сообщает агентство «Регнум» со ссылкой на интернет-портал LSM.

Республика набрала 56 пунктов из 100.

Особенно плохо Латвия выглядит на фоне соседей. Литва, например, занимает 35-е место в рейтинге, Эстония — 18-е. Первая тройка наиболее свободных от коррупции государств: Новая Зеландия, Дания, Финляндия.

Отмечается, что при составлении индекса учитываются опросы экспертов девяти международных организаций, среди которых британская компания «Экономист интеллидженс юнит», Всемирный банк, Всемирный экономический форум, крупнейший в Германии частный Фонд Бертельсманна.

Пульс планеты

● *ЛОНДОН.* **Соединённое Королевство готовится к выходу из Евросоюза, назначенному на 31 января. После споров о порядке развода с ЕС британское общество расколол новый вопрос: как отмечать «День брекзита»? Одни настаивают, что это должен быть национальный праздник, знаменующий одно из важнейших решений в истории государства. Противники выхода из евросообщества считают народные гулянья неуместными и планируют пройти траурным шествием по центру столицы, дабы проститься с европейскими перспективами. К «Дню брекзита» правительство обещает установить на Даунинг-стрит часы с обратным отсчётом. Здание парламента украсят союзными флагами королевства, цветами которых (красным, белым и синим) подсветят главные достопримечательности Лондона. Казначейство намерено выпустить тематическую монету, посвящённую выходу из ЕС.**

● *МЕХИКО.* **Сотни мигрантов, по большей части граждан Гондураса и Гватемалы из так называемого каравана 2020, были рассеяны национальными гвардейцами Мексики с помощью слезоточивого газа, посажены в автобусы и отправлены в обратный путь. Около 2000 человек, пересёкших мексиканскую границу, направлялись в США в поисках лучшей жизни.**

● *РИМ.* **Глава итальянского МИД Луиджи Ди Майо покинул пост руководителя «Движения 5 звёзд», входящего в правящую коалицию страны. Согласно регламенту, его функции перешли к Вито Крими, самому старшему члену Гарантийного комитета. Ди Майо, ставший у руля «Движения 5 звёзд» в 2017 году, когда его основатель комик и блогер Беппе Грилло решил самоустраниться, на протяжении последних полутора лет занимал ключевые посты в кабмине. Однако сейчас на политика возлагают ответственность за неудачи партии на последних региональных и европейских выборах, а также за заметное падение её популярности.**

● *БРАТИСЛАВА.* **Министр окружающей среды Словакии Ласло Солимош, устроивший 22 января в нетрезвом состоянии скандал и дебош в ресторане, подал в отставку. Политик и его брат в состоянии сильного алкогольного опьянения были задержаны сотрудниками братиславской полиции после того, как повздорили с персоналом китайского ресторана, устроили потасовку и разбили входную дверь, нанеся заведению ущерб в тысячу евро. По рассказам свидетелей, Солимош хотел пройти в туалет, но его не пускали, в ответ он кричал, что «как министр требует к себе должного уважения».**

(По сообщениям информагентств подготовила Елена МОРОЗОВА).

Загадка на засыпку

Проект «Гибралтар» не под силу ЕС

Одновременно с окончательным вводом в строй Россией Крымского моста (его железнодорожной ветки) стало известно, что в Европе приняли решение полностью отказаться от идеи строительства моста через Гибралтарский пролив. Равно как и подземного тоннеля под ним, аналогичного Ламаншскому.

А ВЕДЬ такая идея выглядела весьма заманчиво: ширина пролива между Гибралтаром и северной (марокканской) частью Африканского континента составляет всего 14 километров. Это — на треть меньше, чем длина Крымского моста, и ровно в два с половиной раза меньше, чем тоннель под Ла-Маншем (35 километров). Как было бы здорово, например, прокатиться на собственной машине из Мадрида до экзотической марокканской Касабланки всего-то менее чем за сутки!

Тем не менее, как сообщают европейские информагентства, идея строительства обоих подобных сухопутных соединений Европы с Африкой отвергнута, причём окончательно. А ведь сообщение между Пиренейским полуостровом и Марокко весьма интенсивное: через пролив ежедневно проходят многие десятки паромов. Так в чём же причины?

Может быть, дело в политике и европейцы боятся, что по новому мосту или тоннелю удобным сухопутным путём в Старый Свет хлынут новые потоки мигрантов? Нет, этого европейцы не опасаются. Или же такой мост стал бы мешать судоходству? Тоже нет, ведь не мешает же судам Крымский мост...

Как выяснилось благодаря исследованиям европейских учёных, проблемы оказались из области... природно-географической. Дело в том, что в данном случае ни построить мост, ни проложить под проливом тоннель технически нереально.

Географически Гибралтарский пролив находится на стыке Атлантического океана и Средиземного моря. При этом глубина пролива в его кратчайшей протяжённости между Европой и Африкой, берега которых в этом месте издревле получили название знаменитых Геркулесовых столбов, составляет... более 1000 метров! А на максимально глубоких участках — почти 1200! Представьте себе две Останкинские башни, поставленные одна на другую, и всё равно шпиль второй из них останется под водой.

Для сравнения: глубина Керченского пролива в районе построенного Крымского моста составляет в среднем всего 18 метров. Тем не менее известно, сколько труда и инженерных находок пришлось использовать для укрепления свай и опор этого моста.

Так что мост между Европой и Африкой в районе Гибралтара — утопия. Нет (во всяком случае, в обозримом будущем) у человечества таких научно-технических возможностей, которые бы позволили строить что-то на поверхности при такой глубине моря-океана.

По той же причине нереальна и идея прокладки под проливом тоннеля. Уже упомянутый тоннель под Ла-Маншем, строившийся немало лет во многом из-за решения вопросов безопасности использования, пролегает на глубине всего около 170 метров под водой. А тут пришлось бы рыть на глубине в шесть раз большей при соответствующем водяном давлении сверху. Также нереальный с технической точки зрения проект.

Одновременно европейские финансисты подсчитали, что даже если за такое взяться силами всего Евросоюза, то на реализацию любого из этих проектов у ЕС просто не хватит средств. Более того, средств всё равно не хватит, даже если к проекту подключились бы самые развитые в техническом отношении страны с других континентов!

Но и это полбеды: специалистам пришлось учитывать и ещё ряд факторов природного характера. Особенностью Гибралтарского пролива является его уникальное течение, поскольку оно направляется... в разные стороны. Верхняя часть поступает из Атлантики в Средиземное море, а нижние слои воды текут уже в обратном направлении. При этом течение — очень быстрое: те же специалисты подсчитали, что его мощность в четыре раза превышает мощность течения всех рек Земли, вместе взятых. А количество воды, проходящей через Геркулесовы столбы в течение года, — более 110 триллионов кубометров, втрое превышает объём всей воды, например, озера Байкал.

Поэтому что-либо строить или рыть в таких условиях — дело безнадёжное. Может быть, нашим далёким потомкам и удастся решить эту задачу, но ныне Гибралтарский пролив по-прежнему будет оставаться «воротами в Атлантику», разделяющими Европу и Африку.

Всеволод НАДЕЖДИН.

● ***Гибралтарский пролив.*** Снимок со спутника.

Фото **worldpress.com**

Фигурное катание

Медали брать — так золотые и пьедесталами

Говорят, направлявшийся из Граца в Москву самолёт, на борту которого находились российские фигуристы, возвращавшиеся с первенства Старого Света, едва сумел оторваться от земли вследствие незапланированного превышения грузоподъёмности: наши мастера конька везли на Родину не просто обилие медалей (10 из 12 возможных), а весь «золотой еврозапас». Шутки шутками, но такого блистательного триумфа одновременно в качественном и количественном отношении сборная РФ ещё не знала.

ВООБЩЕ, подводя итоги завершившегося в Австрии исторического чемпионата Европы, невольно приходится постоянно прибегать к слову «впервые». Итак, впервые: с 2006 года россияне выиграли награды высшей пробы сразу в четырёх дисциплинах, с 2012-го — взяли «золото» в мужском катании, с 2013-го — стали сильнейшими в танцах на льду, а с 2015-го — вновь одновременно полностью захватили пьедесталы в состязаниях женщин и спортивных пар. К столь ошеломительному успеху отечественные виртуозы шли на протяжении многих лет, кропотливым трудом преодолевая мучения, боль, обиды и горечь поражений во имя торжества красоты, грации, силы и пластики. Как тут не вспомнить древнее изречение: веря в чудеса, не забывайте, что каждое из них должно быть тщательно подготовлено. Нынешняя сокрушительная виктория россиян на всех фронтах — яркое подтверждение сей философской мудрости.

Между тем австрийский мини-сериал о тружениках льда, их нечаянных радостях и несбывшихся надеждах начался с организационного курьёза. Как уже писала «Правда», один из элитных зимних турниров намеревались устроить в комфортабельном спорткомплексе «UPC Арена» в центре столицы федеральной земли Штирия. Однако местный хоккейный клуб «Грац Нойнунднойнцигерс», внезапно прорвавшийся в высшую лигу Австрии, отказался предоставить свою тренировочную базу в распоряжение фигуристов, а потому первенство Старого Света пришлось перенести на расположенный в 14 километрах от города каток Штайермаркхалле — этакий временный шатёр в чистом поле. Правда, замена обещанного роскошного дворца на надувной сарай, как язвительно окрестили импровизированную соревновательную площадку комментаторы и болельщики, не вызвала бурного возмущения у самих участников чемпионата, доказавших, что истинное мастерство можно продемонстрировать и под сводами непрезентабельного сооружения.

Практически на всех восьми этапах состязаний интрига сохранялась до последнего момента. Но наиболее драматичным, пожалуй, выдался турнир одиночников, подтвердивший научный факт: мужчины тоже плачут. Так, слёзы разочарования стояли в глазах ветерана фигурного катания, 29-летнего чеха Михала Бржезины, проводившего свой тринадцатый и, вероятно, последний европейский старт: лидируя после короткой программы, он не сумел удержаться в призовой тройке, финишировав в итоге лишь седьмым. Откровенно плакал считавшийся фаворитом Граца француз Кевин Эймоз, не пробившийся даже в финал, заняв 26-е место в обязательном номере. Не скрывал отрицательных эмоций и замкнувший первую десятку россиянин Александр Самарин: провалив короткую программу и не слишком преуспев в произвольной, наиболее технически оснащённый фигурист сборной лишился поездки в Монреаль на первенство планеты, где у команды РФ квота всего на двоих.

А вот совсем юный Артур Даниелян, свежеиспечённый вице-чемпион России, плакал от счастья: дебютант престижных взрослых соревнований с ходу завоевал «серебро». Слёзы радости украдкой смахивал и лидер нашей сборной Дмитрий Алиев, абсолютно заслуженно провозглашённый новым королём Старого Света. Спокойно на попадание в тройку сильнейших отреагировал только Морис Квителашвили, удостоившийся «бронзы» и впервые в истории принёсший Грузии медаль в состязаниях мужчин.

Отрадно, что в Граце отечественные «гераклы лезвия и зубца», долгое время болтавшиеся в толпе европейских середнячков, наконец-то сделали принципиальную заявку на вхождение в клуб одиночников экстракласса. И хотя ребятам, чего уж кривить душой, вряд ли удастся прорваться на мировой пьедестал, в Австрии они действительно были лучшими и спустя восемь лет вернули стране прежнюю славу на европейском уровне.

ОДНАКО главную сенсацию на катке Штайермаркхалле сотворили всё же не наши бравые парни, а отечественные виртуозы ледового танцпола, неожиданно низвергнувшие с заоблачных высот несокрушимых, казалось бы, французов Габриэлу Пападакис и Гийома Сизерона. Первый тревожный звоночек для титулованных представителей Пятой республики, приехавших в Грац с явным намерением повторить рекорд легендарных советских мастеров Людмилы Пахомовой — Александра Горшкова, выигравших первенство Старого Света шесть раз, раздался уже в ритм-танце. Сильнейший дуэт России, Виктория Синицина и Никита Кацалапов, уступил французам мизерные 0,05 балла, обойдя при этом технической оценкой.

Впрочем, многократные чемпионы мира и Европы особо не переживали, рассчитывая увеличить разрыв за счёт произвольной программы. Однако в решающей схватке преимущество оказалось на стороне Вики и Никиты, выдавших лучший прокат сезона, тогда как Габриэла с Гийомом допустили грубую ошибку на хореографической дорожке, поплатившись за неё очередной еврокороной. И пусть цена долгожданного триумфа россиян исчислялась 0,14 балла, важен сам феномен: хоть на мгновенье, но наши танцоры сумели развенчать миф о космическом превосходстве французов, чью начавшуюся в январе 2015-го победную серию ранее удалось прервать только временно вернувшимся на лёд гениальным канадцам Тессе Виртчу — Скотту Мойру, обладателям «золота» Олимпиад 2010 и 2018 годов.

Дополнительным бонусом для сборной РФ явился успех Александры Степановой с Иваном Букиным, завоевавших «бронзу». Третий отечественный дуэт, Тиффани Загорски и Джонатан Гурейро, замкнул сильнейшую еврошестёрку.

А вот медальный дождь, обрушившийся на российских парников, уже в короткой программе безапеляционно заявивших о своей монополии на медали, большого удивления не вызвал. Героями обоих соревновательных этапов стали Александра Бойкова — Дмитрий Козловский, особенно отличившиеся в обязательном прокате, где с результатом 82,34 балла побили мировой рекорд. Впечатлило и другое: новые чемпионы Европы — на редкость слаженный, самобытный, яркий, азартный и техничный тандем — в итоге обошли ближайших преследователей, серебряных призёров Евгению Тарасову и Владимира Морозова, аж на 26 очков.

Надо признать: второе место самого опытного и титулованного дуэта страны, лишь на два балла опередившего бронзовых медалистов Дарью Павлюченко — Дениса Ходыкина, скорее, дань прежним заслугам, нежели констатация нынешних. Срыв Володей поддержки в короткой программе и падение Жени с параллельного прыжка в произвольной — наглядное доказательство того, что у ребят попрежнему всё не слава богу, а значит, на грядущем мировом смотре в Канаде они потенциально попадают в разряд наиболее уязвимых звеньев команды.

Между тем если для наших парников выигрывать первенство Старого Света пьедесталами — дело довольно привычное: в Граце они забрали полный комплект наград шестнадцатый раз в истории, то девушки могут похвастаться тотальным успехом только в седьмой. Правда, и летопись европобед отечественные одиночницы ведут лишь с 1996 года, тогда как спортивные пары — с далёкого 1965-го. Однако такого мощного доминирования россиянок, отрыв которых от конкуренток варьировался от 32 до 47 баллов, старушка Европа ещё точно не видела. Очередная в текущем сезоне битва под названием «Квады против трикселей», где в главных ролях выступило трио суперподопечных Этери Тутберидзе — Анна Щербакова, Алёна Косторная и Александра Трусова, стала самым захватывающим зрелищем на катке Штайермаркхалле.

УНИКАЛЬНЫЕ ДЕВУШКИ, ураганом ворвавшиеся во взрослую лигу, перевернув всё вверх дном, поразили умопомрачительной сложностью своих программ ещё на осенних этапах серии Гран-при. Причём фатальное преимущество юных созданий позволяло им даже при наличии ошибок подниматься на высшие ступеньки пьедестала. К тому же у каждой из этих неповторимых спортсменок уже имеется своя изюминка. Саша, отстающая от подруг по команде в артистизме, делает явный акцент на четверных прыжках, доводя их количество в произвольном номере до пяти (для сравнения: рекорд по числу квадов в одной программе принадлежит двукратному чемпиону мира американцу Нейтану Чену, исполнившему на Играх-2018 шесть прыжков). Алёна, освоившая четверной сальхов, но пока не включающая его в выступления, вдобавок к потрясающему тройному акселю обладает нереальным скольжением и пластикой. Не зря её уже окрестили «богиней компонентов» и новой Каролиной Костнер. Аня гармонично сочетает в своих прокатах изящество и солидный прыжковый набор из трёх квадов.

К сожалению, в Граце у девушек получилось далеко не всё. Если короткую программу маленькие ледовые феи откатали почти безукоризненно, то в произвольной ни одной не удалось миновать падения. Итоговая победа досталась Алёне Косторной, в финале проигравшей двукратной чемпионке РФ Анне Щербаковой, но удержавшей лидерство благодаря запасу, сделанному в обязательном номере за счёт исполнения трикселя. Больше всех не повезло Саше Трусовой: «русской ракете» покорился лишь один квад из трёх, и она вновь, как и в финале серии Гран-при и на национальном первенстве, довольствовалась «бронзой».

Однако повторюсь: те доселе невиданные баллы, которые девчушки набирают даже при наличии ошибок, остальным фигуристкам планеты и не снились. Пора признать: история «ускользающей красоты» прошла точку невозврата. Как отмечают ведущие эксперты, женское катание улетает в космос и эволюцию не остановить. Уже четыре спортсменки в мире исполняют квады, пять — триксели, а потому в ближайшей перспективе элементы ультра-си превратятся в норму.

Безоговорочный триумф выдающихся подопечных Этери Тутберидзе окончательно развеял иллюзию, будто одним стильным катанием можно бить техника. Своими программами, до предела насыщенными сложнейшими прыжками, россиянки определили ход событий в самом элегантном зимнем виде спорта на ближайшие лет пятьдесят, а Саша Трусова, первая в истории квадистка, явилась настоящим первопроходцем на льду. Удивляться нечему, ведь фигурное катание основано на трёх китах: прыжках, вращениях и владении коньком. Последние два мало изменились за минувшие полвека, следовательно, весь прогресс зиждется на прыжках. Будущее за девушками, освоившими четверные: революции никогда не идут вспять. Впрочем, элементы ультра-си не дано исполнять всем кому не лень. Для владения ими мало обладать особым талантом: к разучиванию суперпрыжков надо приступать с раннего возраста. Посему ни завтра, ни через год мы не увидим толпы Трусовых или Щербаковых: наши принцессы льда, фигуристки редчайшего дарования и характера, — штучный товар.

И нельзя забывать: девиз спорта — citius, altius, fortius (быстрее, выше, сильнее) — означает, что в нём идут постоянные поиски путей, позволяющих раздвинуть представления о физических возможностях человека. Это естественный процесс, включающий и стремительное развитие фигурного катания. Однако бурная революция, как выяснилось, по душе далеко не всем.

В ноябре 2019-го Федерация фигурного катания России предложила Международному союзу конькобежцев (МСК) рассмотреть вопрос о включении четверных прыжков не только в произвольную, но и в короткую программу у женщин, направив соответствующее обращение в технический комитет, а также вице-президенту МСК Александру Лакернику. Однако, проголосовав, техспециалисты категорически отказались отменить запрет на квады в обязательном выступлении. А посему инициатива РФ, поддерживаемая, между прочим, и рядом других национальных федераций, даже не будет внесена в повестку грядущего летнего конгресса Союза в Пхукете.

Пункт регламента МСК о частичном ограничении четверных в состязаниях девушек принято объяснять заботой о здоровье фигуристок. Но почему тогда квады дозволены в произвольном прокате? Искусственный лимит, несомненно, выгоден тем, кто не владеет навороченными элементами. Недоумение вызывает и другой момент, дополнительно подчёркивающий дискриминационный характер табу на четверные: ещё один прыжок ультра-си — тройной аксель, кстати, куда более травмоопасный нежели квад, в обязательном номере разрешён. Налицо использование Союзом классической технологии «кручу-верчу, обмануть хочу».

НО ОТБРОСИМ в сторону интриги спортивных функционеров и вернёмся к фигурному катанию, сезон в котором приближается к кульминации. А посему, насладившись сногсшибательными успехами в Граце, пора браться за подготовку к предстоящей схватке мирового масштаба в Монреале. Не время бить в литавры и впадать в эйфорию от неожиданного европейского триумфа: стать первым парнем на деревне — не значит покорить город.

Кроме того, и арбитры на чемпионате планеты будут уже не столь снисходительны к представителям России: ведь судейство — это маленькая политика, а в нынешнем сезоне ещё на этапах серии Гран-при сложилась тенденция откровенной поддержки «своих». Образовались целые коалиции арбитров, манипулирующих оценками, накручивая баллы нужным фигуристам и жёстко наказывая их конкурентов.

Естественно, подобная предвзятость отнюдь не красит спорт и превращает состязания в инструмент политического противоборства, а заодно ставит под вопрос компетентность служителей «ледовой Фемиды». Так что для победы нашим ребятам надо не просто выдавать безошибочные прокаты, но и быть на две головы выше соперников. В сегодняшних реалиях сия прописная истина актуальна, как никогда.

Елена МОРОЗОВА.
Фото **Рейтер.**

● ***Виктория Синицина и Никита Кацалапов — лучший танцевальный дуэт Европы.***

● ***Дмитрий Алиев — победитель в соревнованиях мужчин.***

● ***Сильнейшие спортивные пары Старого Света*** (слева направо): ***Дарья Павлюченко и Денис Ходыкин*** («бронза»)***, Александра Бойкова и Дмитрий Козловский*** («золото»)***, Евгения Тарасова и Владимир Морозов*** («серебро»)**.**

● ***Триумфаторы женского турнира*** (слева направо)***: Анна Щербакова*** («серебро»)***, Алёна Косторная*** («золото») ***и Александра Трусова*** («бронза»)**.**

Россия: взгляд со стороны

...И вот опять

Путин переворачивает всё вверх дном, чтобы подготовить своё будущее

«НИКОГДА такого не было — и вот опять, как говорят русские. 15 января днём Владимир Путин застал всех врасплох, приняв отставку своего премьер-министра Дмитрия Медведева и его правительства. Несколькими часами ранее, когда президент обращался к Федеральному собранию с Посланием, в котором определялись политические направления на предстоящий год, он не промолвил об этом ни слова. В Послании перед аудиторией высокопоставленных чиновников он выразил удовлетворение экономическим восстановлением в 2019-м, предостерёг от снижения демографических показателей, предписал быть «ближе к людям», объявил о новых социальных расходах», — пишут обозреватели французской газеты **«Либерасьон»** Вероника Дорман и Люсьен Жак.

«Очевидно, что вся сцена с отставкой кабмина была тщательно спланирована заранее. Точно так же, как и тотчас же предложенная кандидатура человека, призванного сформировать следующее правительство: это 53-летний Михаил Мишустин, нынешний руководитель Федеральной налоговой службы, неизвестный общественности. «Техническое назначение, пока Путин не выберет преемника», — предполагает Татьяна Становая, глава аналитической компании R. Politik.

«Никто не был осведомлён об этом ни в администрации президента, ни в правительстве, — утверждает эксперт. — Уход правительства является шоком для всех».

«Но истинной новостью дня, помимо того, что Медведева поблагодарили с предоставлением «золотого парашюта», остаётся открыто начавшийся транзит власти. Такой вопрос возник уже с момента триумфального переизбрания Владимира Путина в мае 2018 года. В тот же вечер, едва одержав победу, он объявил: новый срок станет для него последним», — комментируют авторы статьи.

«Распределение части прерогатив президента между парламентом, сенатом, Верховным судом и неформальными советами, такими как Совет безопасности и Государственный совет, свидетельствует о желании создать новый политический баланс, но не передавать единственному преемнику всю полноту полномочий, которые сосредоточил в своих руках Владимир Путин в течение двадцати лет правления», — анализируют Дорман и Жак.

«Для Путина важно, чтобы его наследие не исчезло, когда он уйдёт из Кремля, — поясняет Арно Дюбьен, директор Франко-российского экспертно-аналитического центра «Обсерватория». — С учётом предлагаемых конституционных реформ можно с уверенностью сказать: у его преемника не будет таких же прерогатив и продлятся они в течение меньшего времени. При перераспределении полномочий происходит диверсификация рисков».

По мнению Татьяны Становой, Путин сохранит за собой стратегическую роль главы Государственного совета — органа, до прошлого года не имевшего реальной власти, но ставшего «важным стыковочным узлом между администрацией президента, правительством и губернаторами, тем местом, где Путин сможет действовать в качестве арбитра между всеми уровнями власти, дабы влиять на стратегические решения. Ясно, что он не планирует заниматься рутиной, для этого есть правительство».

«Итак, пока Михаил Мишустин формировал новый кабинет, Владимир Путин уже начал покупать для себя симпатии общественного мнения, объявив о баснословных социальных расходах в 2020 году», — пишет «Либерасьон».

«Это от 10 до 15 миллиардов долларов. А деньги, как правило, раздаются перед выборами», — считает Арно Дюбьен. Однако следующее всенародное голосование запланировано только в 2021 году. «По-видимому, следует ожидать досрочных парламентских или даже президентских выборов», — заключает он.

(Inopressa.ru).

Предлагаем вашему вниманию подборку политических анекдотов от И.И. Никитчука

Казачий атаман Николай Долуда, член группы по подготовке конституционных поправок, ввёл новый юридический термин: «Любо!». Термин употребляется для оценок предложений президента.

* * *

В команде разработчиков новой Конституции основные споры вызвал вопрос о том, может ли одно и то же лицо только дважды занимать пост президента или такое ограничение нужно убрать. Поэтому была выбрана компромиссная формулировка: президентом РФ может быть только лицо, которое уже занимало пост президента не менее двух раз.

* * *

Раньше нам на уши вешали Доширак, а теперь ещё и Конституцию быстрого приготовления.

* * *

Если кто сталкивался с мошенниками, то заметил, что мошенник всегда тебя торопит: скорей-скорей, а то поздно будет...

— Почему президент уволил генпрокурора Чайку?

— Он только сейчас заметил, что Чайка в стае стерхов (вид журавлей. — *Ред.*) смотрится анахронизмом.

* * *

Внук подходит к деду:

— Дедушка, а что такое «ротация кадров»?

Дед:

— Сейчас покажу.

Подходит к дереву, а на нём вороны сидят. Берёт дрын и как даст по дереву. Все вороны срываются со своих мест и летят. Через пять минут вороны прекращают летать и опять рассаживаются на дереве.

Дед:

— Вот видишь! Каждая ворона теперь сидит на новой ветке, а по сути ничего не поменялось! Это и есть «ротация».

* * *

Самые жаркие дебаты по поводу изменений в Конституции ожидаются по вопросу, как писать слово «царь» — с большой буквы или полностью заглавными.

Учредители — журналистская организация АНО «Редакция газеты «Правда», Коммунистическая партия Российской Федерации

Главный редактор Б.О. КОМОЦКИЙ

Редакционная коллегия: Т.Б. АВЕРЧЕНКО, В.П. ВИШНЯКОВ (ответственный секретарь), В.С. КОЖЕМЯКО, Н.М. МУСИЕНКО, А.И. ОФИЦЕРОВ, Т.Ю. ОФИЦЕРОВА, Т.Н. СМИРНОВА (заместитель главного редактора), В.В. ТРУШКОВ.

Свидетельство о регистрации в Федеральной службе по надзору за соблюдением законодательства в сфере массовых коммуникаций и охране культурного наследия ПИ № ФС77-18563 от 25 октября 2004 г. (Прежний рег. № 1064 от 29 августа 1991 г., ПИ № 77-9115 от 18 мая 2001 г. и ПИ №77-16382 от 13 октября 2003 г.)
www.gazeta-pravda.ru, www.kprf.ru
Электронный адрес: pravda@cnt.ru, pravda@nsv.ru

АДРЕС РЕДАКЦИИ И ИЗДАТЕЛЯ: Москва, улица «Правды», дом 24. Для писем: 127137, Москва, а/я 22, редакция газеты «Правда».

ТЕЛЕФАКС: 8-499-257-11-08.

ТЕЛЕФОНЫ: Приёмная — 8-499-257-47-39, 257-52-13. Служба распространения — 8-499-257-47-72. Отдел рекламы — 8-499-257-44-56.

Номер набран и свёрстан в компьютерном центре АНО «Редакция газеты «Правда». Отпечатано в АО «Московская газетная типография», 123995, г. Москва, ул. 1905 года, дом 7, стр. 1. Газета печатается в Москве, Санкт-Петербурге, Воронеже, Иркутске, Краснодаре, Минеральных Водах, Новосибирске, Челябинске.

Тип. № 0072
Подписной индекс 50102. Общий тираж 100 300.
Подписано в печать 27.01.2020. 1 2 3 4 5 6 7 8
По графику: в 17.00. Фактически: в 17.00.