Пролетарии всех стран, соединяйтесь!

ПРАВДА

Газета основана 5 мая 1912 года В.И. ЛЕНИНЫМ

Орган Центрального Комитета КПРФ

№129 (31478) 16+ 24—27 ноября 2023 года ● Цена свободная

Идеологический провал в Курской области
Танки и солдаты вермахта оказались на панно на проспекте Победы 2

Лирик советского бытия
К 120-летию со дня рождения Юрия Пименова 4

Под прицелом Вашингтона
Уход американцев и их союзников не вычеркнул Афганистан и соседний с ним Пакистан из списка приоритетов внешней политики Запада 5

АНТИСОВЕТЧИНА

По красным казакам ударили часовней

В Новочеркасске незаконной стройкой провоцируют раскол общества

Коммунисты и комсомольцы Новочеркасска вышли на митинг «в защиту памятника красным казакам, исторической правды и единства русского народа», организованный местным горкомом КПРФ. К акции на Троицкой площади присоединились представители городских и районных парткомов, депутаты областного Законодательного собрания и Госдумы, жители казачьей столицы.

Участники акции выступили против планов городских властей возвести здание часовни вплотную к монументу руководителей революционного казачьего движения, лидеров Донской Советской республики Фёдора Подтёлкова и Михаила Кривошлыкова. Это архитектурное сооружение представляет собой памятник культурного наследия регионального значения, является частью единого паркового ансамбля с городской площадью. Но, несмотря на защитный статус Троицкого комплекса, отмечали митинговавшие, у самого подножия монумента начались строительные работы, было установлено ограждение без опознавательных знаков и информации о возводимом объекте, разломана тротуарная плитка, повреждено дорогостоящее покрытие площади, уничтожены элементы благоустройства.

Выступавшие на митинге вспоминали, что местные чиновники собирались построить культовый объект в удалении от охраняемого государственного памятника, обещали, что церковный новодел ему не повредит, не превзойдёт по габаритам, не возвысится и не заслонит, не разрушит общую композицию площади. Но, как выяснилось, будущее здание планируется соорудить значительно выше архитектурного символа города, возведённого в 1974 году в честь казнённых белогвардейцами красных комиссаров.

Участники народного схода возвращались к событиям столетней давности, когда в марте 1918 года была провозглашена Донская Советская республика. Председателем Совета народных комиссаров и военным комиссаром республики был избран Фёдор Подтёлков, комиссаром по делам управления — Михаил Кривошлыков. В апреле в Ростове прошёл Первый съезд Советов рабочих и казачьих депутатов молодой Донской республики, который подтвердил полномочия комиссаров и провёл выборы в Центральный исполнительный комитет.

Советская власть освободила тружеников от кабалы помещиков и мироедов, постановила, что земли зажиточных станичников должны безвозмездно перейти в пользование обедневшим крестьянам, и призвала их «брать в свои трудовые руки управление всеми делами казачества». Ленин автономию Донской области поддержал, предложив её городским и сельским Советам выработать свой аграрный законопроект.

Но новые порядки пришлись не по душе сторонникам прежнего уклада и генеральской власти. Контрреволюционные силы стали подстрекать зажиточных казаков к антисоветским мятежам, на помощь в борьбе с большевиками призвали немецкие войска. К середине мая кайзеровские и белогвардейские части заняли Ростов и Таганрог. На Верхний Дон срочно выехала спецкомиссия, возглавляемая Подтёлковым, чтобы сформировать революционные воинские части, поднять казачество на борьбу с белогвардейцами и немецкими захватчиками, спасти молодую Советскую республику от иностранной оккупации. В составе сформированной мобилизационной экспедиции из 120 человек был и Кривошлыков.

10 мая в хуторе Калашников отряд был захвачен белоказаками, и уже на следующий день, в предпасхальную субботу, его члены были казнены. Для устрашения станичное правление силой согнало жителей к месту массовой расправы над представителями большевистской власти. Участники мобилизационной комиссии и сочувствующие пленным хуторяне были расстреляны, а Подтёлков и Кривошлыков — повешены. Казнь подтёлковцев пронзительно описал Михаил Шолохов в своём бессмертном романе «Тихий Дон».

Показательное убийство красных комиссаров стало толчком к раскручиванию маховика Гражданской войны, началом практики белого террора на Дону. Волна кровавых судилищ над большевиками и их семьями накрыла южные степи. Зверским убийствам и пыткам подвергались советские работники, пленные красноармейцы, агитаторы, красные казаки. «Жатва была довольно хорошая: каждый вечер, помимо суда, расправлялись с пленными «товарищами». Когда убивали 100, а когда 300; за одну ночь даже 500 человек сразу ликвидировали. Причём устраивали так: 50 человек роют себе общую могилу, затем их расстреливают; другие 50 закапывают, а рядом роют могилы для себя. Так работают палачи, скажем мы. Так мстит буржуазия», — вспоминал один из карателей.

Особенно лютовали отряды атамана Краснова, возглавившего Всевеликое войско Донское. Красновские каратели при поддержке иностранных оккупантов расправлялись не только с «большевистскими элементами», но и с простыми рабочими, шахтёрами и крестьянами, отказавшимися платить дань за аренду земли зажиточной казачьей верхушке. В хуторах и станицах Дона жертвами белого террора стали свыше 45 тысяч человек.

Спустя почти сто лет после тех кровавых событий в станице Еланской Шолоховского района Ростовской области решили поставить памятник «невинно-убиенному» гитлеровскому пособнику, группенфюреру СС, фашистскому прихвостню Краснову, а вот монумент растерзанным красным казакам в Новочеркасске — снести.

Несколько лет представители КПРФ боролись против уничтожения исторического памятника, направляли в различные инстанции требования о его спасении, обращались в правоохранительные органы, суды, выходили на акции протеста. В результате удалось не только отстоять красный мемориал, но и добиться выделения средств из федеральной казны на его капитальный ремонт, восстановительные работы и реставрацию Троицкой площади. Но в октябре этого года власти Новочеркасска вдруг объявили о заложении первого камня в основание часовни во имя Святой Троицы. В торжественном мероприятии и богослужении участвовали глава администрации Новочеркасска и председатель городской Думы.

Коммунисты снова поднялись на защиту исторической святыни, обратились за помощью в прокуратуру с просьбой прекратить рытьё котлована, остановить строительные работы, преступное разрушение комплекса, уничтожение любимого горожанами сквера и провести «проверку законности выпущенных областным правительством и его структурных подразделений, администрацией и городской Думой Новочеркасска правовых актов, разрешающих изменение архитектурно-скульптурной композиции площади Троицкой».

На сторону коммунистов встал комитет по охране объектов культурного наследия Ростовской области, который признал начавшееся строительство незаконным и направил предостережение в адрес новочеркасской администрации в связи с планами властей начать работы на Троицкой площади. «Так как будущее здание по высоте и размерам будет превышать габариты охраняемого государством памятника красным казакам, его возведение может являться нарушением требований к градостроительным регламентам в границах единой охранной зоны объекта культурного наследия города Новочеркасска», — заявили в ведомстве.

На протестной акции звучало, что никаких возражений по поводу возведения культового сооружения у коммунистов не было. Они готовы были даже потесниться, сдвинуть свой монумент в рамках действующего законодательства, чтобы уступить место будущему «соседу». Предлагали инициаторам возведения часовни также подумать о смещении своего проекта на небольшое расстояние, чтобы решение устраивало всех. Но те не только не пошли на компромисс, но и демонстративно установили строительную площадку впритык к постаменту, практически на месте комиссарского памятника.

Участники митинга подчёркивали, что попытка стереть память о великих народных заступниках, мучениках за народное счастье Подтёлкове и Кривошлыкове незаконным строительством часовни «не имеет ничего общего с восстановлением исторической справедливости, с христианской верой, а является политическим хулиганством». Вызвало возмущение собравшихся и то, «с каким пренебрежением к закону, к мнению других граждан, без объявления общественных слушаний и консультаций осуществляется данная акция, имеющая ярко выраженный провокационный характер в условиях проведения специальной военной операции, в ситуации острой потребности сохранения гражданского единства».

Более того, церковная новостройка может похоронить ещё один мемориал, установленный в 2007 году на Троицкой площади в память о погибших во время Гражданской войны священнослужителях и белоказаках. Будущая часовня должна расположиться аккурат на месте многометрового Поклонного Креста. Новочеркассцы регулярно приносят к его подножию цветы, как и к постаменту подтёлковского монумента.

«Кому сегодня, в дни противостояния нашей страны всему коллективному Западу, когда наши соотечественники геройски сражаются с нацистами в Донбассе, понадобилось нарушать памятник истории, стравливать жителей казачьей столицы, теребить старые раны, которые вот уже больше века мы стараемся залечить?» — обратился к собравшимся первый секретарь Новочеркасского горкома КПРФ, депутат местной городской Думы Владислав Журавлёв. Он убеждён, что это дело рук «новоявленных белогвардейцев, умело направляемых бандеровской «пятой колонной», которая, как и столетие назад, служит золотому тельцу, преклоняется перед западными хозяевами, унижает подвиг, глумится над самопожертвованием настоящих народных героев, борцов за свободу трудового народа, возводит памятники фашистскому палачу Краснову, коллаборационисту Врангелю».

Лидер новочеркасских коммунистов призвал земляков не допустить, чтобы новые поколения молодёжи воспитывались на примере генерала СС и «чёрного барона», а донские казаки, «овеявшие себя немеркнущей славой в годы борьбы с гитлеровской ордой, вновь были превращены в прислужников мироедов, олигархов, финансовых воротил, новоявленных «дворян» и «князей».

Поддержал товарища по партии первый секретарь Ростовского обкома КПРФ, депутат Госдумы Евгений Бессонов, который предложил власти для начала наладить жизнь в Новочеркасске, направить средства на благоустройство города, убрать с улиц мусорные свалки, обеспечить людей чистой питьевой водой, достроить незаконченные социальные объекты, например школу и новое здание больницы в Восточном микрорайоне. «Порядок навести не могут, а борются с памятью», — констатировал Бессонов.

На митинге были названы имена рядовых казаков, безоружных жителей хуторов и станиц, убитых белоказаками, представлена информация о казнённых бойцах подтёлковского отряда, расправа над которыми положила начало белому террору на Дону. Участники акции призвали власти «ударить по рукам местных бандеровцев — «декоммунизаторов», возвеличивающих предателей Родины и народа». Был организован сбор подписей под открытым письмом губернатору и прокурору Ростовской области с призывом остановить несогласованное строительство часовни на Троицкой площади, сохранить исторический мемориал, являющийся областной собственностью, в его архитектурных границах, не переписывать героические страницы прошлого.

«Одно только: к старому не возвращайтесь!» — призвал с петлёй на шее Подтёлков братьев-казаков. Этому завету следуют сегодня коммунисты, защищая историческую правду.

Наталья КРЮКОВА,
соб. корр. «Правды».
г. Новочеркасск,
Ростовская область.

Цветы — основателю советской дипломатии

В Калуге в честь 151-го дня рождения Георгия Васильевича Чичерина местные коммунисты возложили цветы к бюсту наркома

Видный советский государственный партийный деятель, член РСДРП с 1905 года Г.В. Чичерин после Великой Октябрьской социалистической революции вошёл в состав Советского правительства и был назначен в 1918 году на пост наркома иностранных дел. По поручению В.И. Ленина подписал тяжелейший, но крайне необходимый Брестский мир, давший Советской республике передышку, чтобы укрепить свои тылы и навести порядок внутри страны. Через 9 месяцев в Германии произошла революция, и этот договор был денонсирован.

Чичерину пришлось приложить все свои силы, талант, знания, опыт, чтобы на Генуэзской конференции по экономическим и финансовым вопросам в апреле — мае 1922 года с участием 28 капиталистических государств и Советского государства, а также 5 британских доминионов прорвать «дипломатическую блокаду», организованную Западом.

Используя противоречия между империалистическими государствами, советские дипломаты, возглавляемые Г.В. Чичериным, сорвали попытки добиться экономических и политических уступок от Советской России, которые вели бы к реставрации капитализма.

В ходе Генуэзской конференции советским дипломатам во главе с Г.В. Чичериным удалось прорвать единый фронт империалистических государств, заключив Рапалльский договор с Германией о восстановлении дипломатических отношений, торгово-экономических связей, взаимном отказе от претензий. Всё это имело огромное значение для начавшегося мирного социалистического строительства в молодом Советском государстве, означало прорыв экономической и политической блокады Советской России.

Г.В. Чичерин возглавлял наркомат иностранных дел с 1918 по 1930 год, в самый трудный для Советской страны период.

Георгий Васильевич выделялся образованностью, превосходными лингвистическими способностями, говорил на многих европейских и нескольких азиатских языках.

В Калуге бюст первого советского дипломата был открыт в 1971 году к празднованию 600-летия города и столетнему юбилею наркома. Бюст имеет статус объекта культурного наследия регионального значения. Его авторы — скульптор Б.И. Дюжев и архитектор П.Т. Перминов.

После торжественной части калужские коммунисты возложили венок и красные гвоздики к бюсту Георгия Васильевича Чичерина.

Марина КОСТИНА,
первый секретарь Калужского горкома КПРФ.

АНАЛИЗ И ПРОГНОЗ

В долговой петле

Население всё глубже погружается в кредитную кабалу. Об этом свидетельствуют данные Федеральной службы судебных приставов. Число неплательщиков по кредитам в России резко выросло: на 22% с начала года. Общая сумма долгов физических лиц увеличилась на 200 млрд руб., до 2,9 трлн руб.

С чем связан рост просрочки? Как на ситуацию с задолженностью повлияет наблюдающийся рост ставок по кредитам?

Ключевыми факторами увеличения числа неплательщиков по кредитам являются по-прежнему непростая экономическая ситуация в стране, высокая закредитованность россиян, а также энергичный разгон цен при фактической стагнации располагаемых доходов граждан, в результате чего у них остаётся меньше средств для обслуживания своих долгов. Об этом сообщил «Правде» Игорь Додонов, аналитик ФГ «Финам».

Статистика приставов указывает на то, что всё больше людей испытывают финансовые проблемы и не в состоянии обеспечивать свои кредитные обязательства.

Ранее стало известно, что лимиты по кредиткам в РФ выросли почти на треть за год. Средний чек по кредитным картам по состоянию на конец сентября составил 106,2 тыс. рублей. Это на 29% больше, чем годом ранее (82 тыс. рублей). Рост среднего чека по кредитным картам — индикатор того, что в связи с ростом инфляции людям просто требуется больше средств. Потребность населения в кредитных ресурсах действительно выросла. В основном это объясняется ростом инфляции, поскольку повышается стоимость текущего потребления.

При этом в связи с повышением ставки Центробанком кредиты становятся всё дороже, то есть задолженность населения продолжит нарастать как снежный ком. Рост ставок по кредитам может оказать негативное влияние на ситуацию с задолженностью. Если ставки повышаются, то ежемесячные выплаты по кредиту также увеличиваются, что может быть сложно для тех, у кого уже имеются финансовые трудности. Это приведёт к дальнейшему увеличению числа неплательщиков и ухудшению ситуации с долгами.

«Что касается значительного роста процентных ставок, то они делают менее доступным кредитование для многих граждан, и так уже находящихся в сложном финансовом положении. Это ограничивает возможности по рефинансированию старых долгов за счёт новых займов, что вносит свой вклад в рост числа неплательщиков», — добавил в беседе с «Правдой» Игорь Додонов.

Очевидно, что властям давно пора принять действенные меры для урегулирования проблемы с растущими долгами россиян с целью предотвращения дальнейшего роста числа неплательщиков по кредитам и улучшения общей финансовой ситуации в стране. Только таким образом возможно достижение стабильности и благополучия общества в целом.

Михаил ЕВСТИГНЕЕВ.

gazeta-pravda.ru
pravda_gazeta

ISSN 0233-4275

ПОЛИТИЧЕСКИЙ ПРОТЕСТ ЗА РУБЕЖОМ

Барселона

Европейцы продолжают массово выходить на улицы, чтобы выразить солидарность с жителями Палестины и осудить варварские бомбардировки сектора Газа Армией обороны Израиля (ЦАХАЛ). Только за последние дни многотысячные пропалестинские акции прокатились по Амстердаму, Вене, Парижу, Берлину, Варшаве, Барселоне, Манчестеру, Роттердаму, Дюссельдорфу, Женеве, Флоренции. Их участники, вооружённые национальными и палестинскими флагами, скандировали: «От реки до моря Палестина будет свободной!», «Прекратить огонь в секторе Газа прямо сейчас!», «Остановите истребление арабского народа!». По мнению демонстрантов, творящееся сегодня в анклаве является апартеидом, и международное сообщество должно положить конец санкционированным властями еврейского государства массовым убийствам мирных жителей, включая детей и стариков.

Между тем протесты против бойни в секторе Газа вспыхнули в университетских городках американского штата Флорида. Размахивая палестинскими флагами и скандируя антиизраильские лозунги, студенты требовали прекратить военные преступления ЦАХАЛ, обвинив её в геноциде палестинского народа, и осудили США за поддержку еврейского государства. Некоторые учащиеся приветствовали «палестинское сопротивление». Бунт молодёжи не оставили без внимания законодатели штата, решившие наказать инакомыслящих, «поддерживающих ХАМАС и другие иностранные террористические организации».

Республиканцы Блейз Инголья, Спринг Хилл и Джон Темпл направили в сенат и палату представителей законопроект, призванный лишить «неблагонадёжных» студентов стипендий, грантов и другой финансовой помощи. Документ рассмотрят 9 января на очередной сессии законотворчества, и после одобрения губернатором Роном Десантисом он вступит в силу в июле 2024 года. Инголья уверен, что законопроект станет ещё одним инструментом в арсенале борьбы с антисемитизмом: «Флорида против апологетов ХАМАС, выступающих за геноцид израильского народа».

Кстати, ранее в штате уже принимались меры против пропалестинских групп в учебных заведениях. Так, в октябре ректор системы университетов Флориды Рэй Родригес направил в вузы письмо с требованием «деактивировать» все отделения организации «Студенты за справедливость в Палестине» (ССП) в связи с предполагаемой поддержкой терроризма её членами. Причём решение было согласовано с губернатором Роном Десантисом. Родригес также обвинил ССП «в оказании материальной поддержки ХАМАС».

Впрочем, действия в отношении ССП неконституционны, и её руководство при поддержке Американского союза защиты гражданских свобод подало федеральный иск против властей Флориды за нарушение прав студентов на свободу слова. В списке ответчиков: Рон Десантис, Рэй Родригес, президент Университета Флориды в Гейнсвилле Бен Сасс и Совет управляющих системой университетов штата.

Местная элита третьего по численности населения американского штата тесно связана с произраильским лобби, а потому предлагаемый Ингольей, Хиллом и Темплом законопроект смахивает на одобренные Тель-Авивом тезисы по дегуманизации палестинцев и геноциду в секторе Газа. На самом деле флоридские студенты не являются сторонниками террористов, а просто, как и большая часть мировой общественности, хотят, чтобы Израиль убрался с оккупированных земель Палестины и прекратил планомерно уничтожать её народ.

Гейнсвилл

Впрочем, выхода из ближневосточного кризиса пока не видно. Ведь он очень выгоден Вашингтону, делающему деньги на войне в секторе Газа, утверждают арабские СМИ. Атакуя палестинские территории, Израиль использует тысячи бомб и снарядов. При этом большая часть оборонных закупок Тель-Авива, по оценкам экспертов, приходится на США. С начала октября акции крупнейших американских оружейных компаний подскочили на рекордные 9%.

Фото **Интерфакс.**

ВАЛИТСЯ ИЗ РУК

Идеологический провал в Курской области

Практически сразу же после празднования 80-летия Курской битвы на многоэтажных жилых домах на проспекте Победы появилось панно, где под надписью: «Герои «Огненной дуги» изображены... немецкие солдаты и техника — танки T-V «Пантера» и T-VI «Тигр», солдаты вермахта в легко узнаваемой немецкой форме с закатанными рукавами, в касках и с автоматами МР-40.

На панно изображены фрагменты диорамы «Огненная дуга» художников Студии имени М.Б. Грекова. Композиционно, по логике, верхнюю часть должны были занимать фото победителей — советские солдаты, но оказались отсечены. Получилось как получилось. И привело в ужас, особенно пожилых курян. Жители высотных домов №22 и №24 по проспекту Победы, где «красуются» вражеские солдаты, с первых дней их появления требуют «убрать немцев». Однако за это им приходится даже бороться, ведь, как оказалось, чиновники не торопятся снимать изображения немецко-фашистских захватчиков, более того, не признают своей, как пишут в соцсетях, «глупости, похожей на идеологическую диверсию...».

Жителей проспекта Победы понять можно: курская земля сегодня вновь, как и 80 лет назад, — прифронтовая зона. Протяжённость российско-украинской границы по территории Курской области составляет 245 километров. Посёлки и города на юге области обстреливаются, долетает и до Курска. Есть разрушения. Воины СВО, рискуя жизнью, отражают атаки, борются с новой волной фашизма, уничтожая немецкие «Леопарды», которые спустя 80 лет снова атакуют русские земли. А их предшественники — «Тигры» — нарисованы теперь на домах не где-нибудь, а на проспекте Победы!

Первыми этот провал на идеологическом фронте заметили ветераны и забили тревогу. А педагогам близлежащих школ приходится объяснять ученикам ошибки на стенах их домов. Некоторые родители из числа жителей проспекта так вообще считают, что это вовсе, может быть, и не ошибка художников, а сознательно сделанная композиция, так как цветной художественной доминантой композиции является немецкий солдат. Ну или итог ЕГЭ, и вышедшие во взрослую жизнь люди не понимают, что делают.

Проспект Победы — оживлённая транспортная магистраль областного центра. На немцев-«победителей» народ любуется и поныне, ведь они по-прежнему на месте. «Фашисты смотрят на нас, а подписи гласят: «Это наша победа», «Они сражались за Родину», «Поклонимся героям»... Вот и приписывается победа в Великой Отечественной американским солдатам», — пишет блогер Иван Кемеров. «...Я уверен: это сделано намеренно! Не может быть столько ошибок. Судя по тому, что появились плакаты, где вместо красноармейцев взяты американцы, финны, а то и немцы, и потому что это не единичный случай, можно твёрдо сказать: это не ошибки. Это намеренное издевательство над Великой Победой», — убеждён историк Чингиз Кязумов.

В сети уже давно собраны целые подборки «вредительских» плакатов. И «коллекция» с каждым годом, к сожалению, только лишь пополняется.

Курский активист Юрий Иванов увидел реабилитацию нацизма в новых панно в центре города и подписал, что «эта провокация тянет на уголовку».

А до него партия «Единая Россия» разместила пост «Историческая память. Курская область», где говорится: «В настоящее время в некоторых европейских странах (в том числе в соседних странах и странах СНГ) всё чаще делаются попытки фальсифицировать историю России и Второй мировой войны, пересмотреть её итоги в свою пользу, очернить важные события войны, принизить роль России в Победе в Великой Отечественной войне. На этом фоне важно защитить историю России от преднамеренных искажений путём изучения гражданами страны, особенно молодёжью, соотечественниками, иностранными гражданами реальных событий по достоверным документам, первоисточникам и воспоминаниям свидетелей».

Правильно пишет «партия власти»! Только на деле у неё получается по-другому.

В рамках этого проекта планировалось провести международный фестиваль художников граффити «Курск — город героев! Победа и единение!». На торцах жилых домов на проспекте Победы в Курске должны были появиться граффити исторической и военно-патриотической направленности.

Появились. И разразился вот этот скандал, который куряне окрестили «культурным», потому что отвечать на неудобные вопросы взялась не так давно назначенная министром культуры области Юлия Полетыкина. Она публично заявила, что опубликованные фото «вырваны из контекста» — на верхней части всего граффити диорамы «Огненная дуга» художников Студии имени М.Б. Грекова есть и советский танк, и советские солдаты». Просто их отрезали. Дальше — больше: министр культуры региона увидела в критике чей-то заказ. По её словам, заказчиков этой «дискредитации» должны проверить «соответствующие органы». «Хайп, который поднимают люди, нам не очень понятен. У меня один вопрос: откуда идёт инициатива по распространению такой негативной информации?» — прокомментировала она.

Мало того, чиновница, видимо, совершенно не понимая остроты проблемы, даже пригрозила людям за критику акции. Но вынуждена была заверить, что «скандальные рисунки с немецкими солдатами будут отредактированы».

Поскольку баннеры остаются на месте, куряне в соцсетях продолжают выражать высокую степень патриотического сознания и возмущение странной акцией курского минкульта. Многие выдвигают требование: «Надо взыскать с исполнителей и кураторов этого проекта всю сумму расходов из народного бюджета за изготовление, монтаж и демонтаж! И кому-то надо дать пинка за несоответствие занимаемой должности!»

А ведь действительно, кто-то же должен ответить за провалы и за то, что учителя вынуждены объяснять детям на уроках истории, почему героями Курской дуги изображены немецкие солдаты?

Надо заметить, что с участием Юлии Полетыкиной развернулся уже не первый скандал. Конфликты вокруг этой фигуры начались с момента её назначения в декабре 2019 года, когда она стала четвёртым руководителем регионального комитета по культуре за год! В том году она была назначена на должность исполняющей обязанности председателя комитета по культуре Курской области, а уже в следующем, 2020-м, — на должность председателя комитета. В 2022 году она стала министром культуры региона.

Но о ней пишут: «Не понимая ни классической, ни традиционной народной культуры, она действовала в парадигме эффективного менеджера, пытаясь совместить несовместимое».

Из недавних инициатив минкульта — размещение портретов известных диссидентов на элементах городской инфраструктуры, которое охарактеризовали как «упрощение и деградацию культурных ценностей и личности». Из пяти изображений, внезапно появившихся на фасаде дома в центре Курска, два посвящены А. Солженицыну и И. Бродскому, ненавидевшим Советский Союз, симпатизировавшим генералу Власову, бандеровцам, «лесным братьям» и восхвалявшим американский образ жизни. Куряне в социальных сетях долгое время требовали убрать эти изображения с фасада жилого дома.

В итоге после почти четырёх лет пребывания Юлии Полетыкиной в должности министра культуры курская культура продолжает отторгать её. В Курской области уверены, что ставленница губернатора ведёт регион к бескультурью.

А совсем недавно Юлия Полетыкина избрана председателем регионального отделения... Российского военно-исторического общества (РВИО).

Наталья ЛАЩЁВА,
соб. корр. «Правды».

Курская область.

АНТИНАРОДНОЕ ХОЗЯЙСТВО

Нет денег — ходи пешком

В Ростове-на-Дону уже в который раз вырастут цены на проезд в общественном транспорте

Власти донской столицы решили, не дожидаясь зимы, сменить транспортные тарифы. С 25 ноября в Ростове на 7 рублей повысится стоимость проезда на всех видах общественного транспорта при оплате наличными и на 6 рублей при использовании банковской карты. Поездка в автобусе обойдётся в 39 рублей, при безналичном расчёте — в 36 рублей. Проезд в трамвае и троллейбусе станет стоить 34 рубля вне зависимости от формы оплаты. До этого транспортное подорожание ростовчане пережили в 2021 году.

Готовящийся тарифный взлёт власти объяснили дороговизной материалов, комплектующих, расходников для транспорта.

За два года, оправдываются местные чиновники, некоторые виды запчастей подорожали вдвое. Значительно выросли затраты перевозчиков на топливо. Стоимость бензина увеличилась на 15 процентов, дизельного топлива — почти на 32 процента. Всё это время не останавливался рост тарифов на коммунальные услуги, в частности, расходы на электроэнергию увеличились на 10 процентов.

Многие автотранспортные предприятия (АТП) попали в кредитную кабалу, взяв в лизинг новые автобусы и поставив себя на грань разорения. Если в 2021 году их можно было приобрести за 7 миллионов рублей, то сегодня дешевле 18 миллионов машину не купить. Ростовские АТП сетуют, что им не хватает средств на выплату зарплат, в результате чего дефицит водителей приблизился к 60 процентам. Усугубил ситуацию запрет управлять транспортом тем, кто не имеет прав российского образца, вызвавший массовые увольнения и сокращение персонала. Не больше 10—15 процентов из работавших водителей-мигрантов приняли новые правила игры и поменяли свои права на российские.

Уже несколько лет донская столица сидит на транспортном голодном пайке, испытывая недостаток не только в людях, но и в машинах. В будни, к примеру, на линии выходит только 70 процентов автобусов, в выходные чуть больше 60 процентов. Каждый день у ростовчан занимает не один час дорога на работу и домой, в часы пик им приходится брать штурмом редкий, битком набитый пассажирами, отслуживший свой век общественный транспорт. В Ростове на остановках выстраиваются многометровые очереди, дождаться в утренние и вечерние часы нужного номера бывает практически невозможно. Некоторые сходят с маршрута уже к 18 часам, не оставляя горожанам шанса добраться домой вовремя.

В советское время в городе-миллионнике намеревались проложить метро, но грянула перестройка, поставившая крест на строительстве подземки. Ситуация на дорогах тем временем всё обострялась. Пустили с молотка последние муниципальные транспортные предприятия, машины изнашивались и приходили в негодность, было значительно сокращено количество маршрутов. Новая власть заявила, что будет искать альтернативные выходы из транспортного кризиса, с тех пор так и ищет. Чиновники то и дело предлагают экзотические пути решения перевозочной проблемы. То рвутся построить дорогостоящую подвесную канатную дорогу, то советуют ростовчанам пересесть на велосипеды или вовсе ходить пешком, чтобы разгрузить дороги и сократить автомобильные пробки, то запустить скоростной трамвай.

Усугубилась колёсная проблема ещё и тем, что за последние годы был практически уничтожен городской электротранспорт: порезали на металлолом вагоны и рельсы, сровняли с землёй трамвайные линии. Уцелевшие от рыночной ломки перевозчики оказались в экономическом тупике.

В августе этого года работники «Ростовской транспортной компании», обслуживающей городские трамваи и троллейбусы, обратились в прокуратуру и следственные органы с требованием проверить своё руководство и администрацию города, как одного из собственников предприятия, на злоупотребление служебным положением и недофинансирование. В последние десятилетия муниципальная организация пережила чехарду смены собственников и руководителей: только за последние 15 лет кресло гендиректора было вакантно 18 раз. Финансирование из областной казны сжималось год от года, долги предприятия, напротив, стремительно росли. К лету РТК задолжала кредиторам всех мастей свыше 75 миллионов рублей, только 20 миллионов с лишним — ростовским энергетикам.

Хозяева, сменявшие друг друга, последовательно урезали производственные мощности, сводили к минимуму снабжение запасными частями и расходными материалами, что привело «к сокращению вагонов и рельсовой протяжённости, неисправности техники и оборудования, износу трамвайного пути, кабельно-контактной сети, подвижного состава и всей инфраструктуры городского электротранспорта». С 2018 по 2020 год протяжённость путей в Ростове уменьшилась на 2,4 километра, а 11 трамваев, приобретённых к чемпионату мира по футболу, попросту исчезли, сообщили авторы обращения.

Исправлять ситуацию руководство транспортной компании решило в лучших капиталистических традициях за счёт своих работников. Не раз проводило оптимизацию, выкидывало людей на улицу, увольняло ценных специалистов, урезало оставшимся трамвайщикам премии, социальные льготы, выплаты за выслугу лет. За прошедшее десятилетие заработок не увеличивали ни разу. Исключением стал прошлый год, когда работникам объявили о повышении тарифных ставок, что должно было обеспечить рост зарплаты в среднем на 30 процентов. Но в реальности чуда не произошло. Начальство решило компенсировать себе предстоящие убытки и предусмотрительно поспешило сократить доплаты, премиальные, стимулирующие выплаты, что свело на нет благое намерение.

Хуже всего пришлось трудящимся компании во время пандемии. В то время как в стране царила самоизоляция и пассажиров в ростовском общественном транспорте днём с огнём было не сыскать, руководство компании увеличивало планы по перевозкам. Сотрудники утверждают, что вынуждены были докладывать в кассу из своего кармана, чтобы хоть что-то заработать. Те, кто не мог погасить недостачу, оставались с голым окладом в 12 тысяч рублей, меньше минимального размера оплаты труда.

Сейчас власти донской столицы заявляют, что намерены модернизировать трамвайную сеть, восстановить некоторые, закатанные в асфальт рельсовые маршруты города. На эти цели должны быть выделены сотни миллионов рублей, но сотрудники Ростовской транспортной компании относятся к планам чиновников скептически и опасаются, что предприятие может до их воплощения в жизнь не дожить, а оказаться в долговой яме. Вот и регулярное повышение стоимости билетов никоим образом не сказывается ни на материальном благополучии рядовых транспортников, ни на повышении качества перевозок.

Смена ценников происходит регулярно, за 11 лет они выросли более чем в два раза — с 15 до 39 рублей, но общественный транспорт в Ростове по-прежнему выходит на маршруты загруженный, грязный и изношенный. Ростовчане уверены: прежде чем задирать стоимость, надо обновить транспортный парк, устранить дефицит машин, модернизировать их, снабдить хотя бы давно обещанными кондиционерами, обеспечить регулярную работу трамваев, автобусов и маршрутного такси, платить водителям достойную заработную плату. Пока же государство не готово улучшать качество транспортных услуг и брать на себя расходы, а привычно перекладывает их бремя на плечи рядовых потребителей.

В ноябре плата за проезд уже увеличилась в нескольких городах Ростовской области. Подорожание коснулось Батайска, Шахт, Донецка, Сальска, Новочеркасска и Таганрога. Местные чиновники заявили, что «повышение тарифов является вынужденной мерой для обеспечения стабильности на рынке перевозок города». Подобный аргумент они приводят вот уже несколько десятков лет. Пока же единственная «стабильность», которой удалось добиться за годы капиталистического хозяйствования на транспорте, — это стабильность повышения цен на проезд.

Наталья КРЮКОВА,
соб. корр. «Правды».

г. Ростов-на-Дону.

ХРОНИКА ГРАБЕЖА

Руководитель предприятия «Недра-Консалт» оштрафован на 100 тыс. рублей по уголовному делу за задержку заработной платы своим сотрудникам на протяжении более двух месяцев. Общая сумма задолженности фирмы составила 6 млн рублей, как сообщает прокуратура Тюменской области. Во время надзорной проверки было установлено, что компания с сентября 2022 года оставила без заработной платы 23 своих сотрудника. После проверки в отношении директора ООО «Недра-Консалт» были приняты меры прокурорского реагирования и возбуждено уголовное дело. В ходе следствия задолженность по заработной плате была погашена в полном объёме.

По информации: nashgorod.ru

В Сергиевском районе города Тольятти Самарской области ООО «Буровые Технологии» погасило долги по зарплате перед своими работниками. Общая сумма долга составила более 600 тыс. рублей. Раннее предприятие-банкрот ещё весной текущего года было признано арбитражным судом Самарской области несостоятельным. По результатам прокурорской проверки и принятым мерам компания погасила остаточную задолженность за 2023 год. Трудовые права 28 сотрудников предприятия были восстановлены.

По информации: 96fm.ru

В Новосибирске почти 14-миллионный долг по зарплатам, образовавшийся в результате банкротства застройщика ЖК «Новомарусино», погасили перед работниками. Так, в конце октября стало известно, что обанкротившееся ООО «Доступное жильё Новосибирск» стало одним из самых крупных должников по зарплатам в столице Сибири. Помимо нескольких сотен обманутых дольщиков, послужной список застройщика пополнился долгом в размере 13,8 млн рублей перед сотрудниками.

Долги образовались в связи с банкротством организации, осуществлявшей строительство жилых домов в Новомарусино с привлечением средств дольщиков. При рассмотрении дела удалось добиться перехода прав застройщика-банкрота Фонду развития территорий, которым за счёт собственных средств были погашены долги по заработной плате.

Долгострой «Новомарусино» начали возводить ещё в 2015 году и должны были сдать в 2017-м, однако этот срок неоднократно сдвигался. В итоге Госстройнадзор выявил на стройплощадке нарушения, в отношении застройщика ООО «Доступное жильё Новосибирск» стартовала процедура банкротства. Директор «ДЖН» Вадим Варвянский стал фигурантом уголовного дела о хищении средств дольщиков и превышении должностных полномочий.

По информации: newsib.net

В наше время, увы, не редкость, когда люди вынуждены публично, с помощью видео, обращаться к журналистам и правозащитникам, дабы добиться справедливости, отмечает информационно-аналитический портал «Новости Якутии», начиная свой невесёлый рассказ.

Так, житель г. Олёкминска, что в Якутии, Михаил Шараборин, работавший с 2020 по 2022 год в ООО «Агростройтехнологии» (владелец и гендиректор Неустроев Н.В.) на реконструкции аэропорта Олёкминск, где эта компания выполняла работы по устройству дренажной системы и водостоков, не получил за свой труд ни копейки. «Агростройтехнологии» задолжали Михаилу 455 тысяч рублей.

По его словам, есть решение суда о выплате ему этих денег, но судебные приставы не спешат исполнить его, дремлют, очевидно, и блюстители законности. А если это так, то за что они-то получают зарплату? Такой вот вопрос задают сегодня «Новости Якутии», разместившие видеообращение рабочего, в котором он поведал о том, как его нагло обокрали.

Как оказалось, Михаил в своей беде не одинок: вместе с ним работали жители Якутска и Алданского района республики. Их труд также остаётся неоплаченным.

По сообщениям СМИ.

Подготовили Владислав ГОНЧАРОВ и Александр ДЬЯЧЕНКО.

СОЦИАЛЬНЫЙ ДИАГНОЗ

Работы хватит всем

По заявлению правительства, число официально зарегистрированных безработных в России за год упало на 27%

Интересные тенденции прослеживаются на российском рынке труда. Казалось бы, массированные санкции, связанные с ними трудности импортозамещения, бурные социально-политические процессы, смена парадигмы экономики должны были привести к депрессивным тенденциям. Но нет, уже можно констатировать, что к работникам рынок труда внезапно и кардинально развернулся своей привлекательной стороной. Сегодня именно работник правит бал, и интересы работников являются главным движущим мотивом работодателя.

Всему виной всё возрастающий в стране дефицит рабочей силы. Особенно в отраслях, которые показывают сегодня небывалый рост: аграрном секторе, промышленности и ВПК. Сейчас здесь идёт активный поиск и наём персонала. Так, на производстве остро нуждаются в инженерах разных специальностей и рабочих.

Соответственно небывалыми темпами растут и зарплаты. Согласно официальной статистике, в среднем в промышленной отрасли они поднялись в зависимости от региона на 10—15%. Рекордсменом по росту зарплат после запуска механизмов параллельного импорта и переориентации экспорта в Азию стало производство удобрений — 25%!

Даже для работников потерявшего сбыт в Европе нефтегазового сектора на удивление ничего печального не произошло. Переориентация на сотрудничество с Китаем и Индией возродила надежду на то, что и в этой отрасли должно всё выправиться. Во всяком случае, массовые сокращения офисных сотрудников, которые проходили здесь в период эпидемии ковида, больше не повторяются. Мало того, эксперты по рынку труда наблюдают резкий взлёт зарплат и в нефтегазовой отрасли. Средний доход специалистов за последний год вырос здесь на 28% и превысил 145 тысяч рублей.

Правда, по данным интернет-порталов по поиску работы, на 10—15% упало количество предлагаемых вакансий в сфере информационных технологий. Иначе говоря, в так востребованных совсем недавно ИТ-специалистах рынок нынче стал меньше нуждаться. Самым крупным работодателем для «айтишников» становятся госструктуры. И это новая реальность для считавшей себя элитой среднего класса молодёжи, к которой ей придётся приспосабливаться. Например, к тому неприятному факту, что зарплаты в ИТ-секторе перестали расти.

Зато стремительно увеличивается число занятых в секторе мелкого и среднего предпринимательства. Этому особенно способствует давно уже наметившийся и искусственно подстёгнутый массовым уходом западных брендов курс на импортозамещение. Перед российскими фирмами на рынке внезапно освободилось конкурентное поле, которое позволило российским брендам быстро расти и распространяться. За последнее десятилетие число желающих стать предпринимателями выросло с 25,5 до более 28 миллионов человек, то есть почти на 10%.

Самая высокая вовлечённость населения в малый бизнес характерна для Москвы и Санкт-Петербурга, где, по данным РИА Новости, на долю сотрудников малых и средних предприятий приходится более 60% численности рабочей силы. Но и в регионах пытаются не отставать. Так, например, по сообщениям калужских СМИ, численность работающих в секторе малого и среднего бизнеса в этой области (включая индивидуальных предпринимателей и самозанятых) выросла за год примерно со 190 тысяч до более 200 тысяч.

На этом фоне внезапно заволновались чиновники в правительстве. Так, глава минэкономразвития РФ Максим Решетников высказал даже некоторое неудовольствие, назвав положение на рынке труда «очень серьёзным системным вызовом». Вот дословно его слова, приведённые новостным агентством Интерфакс: «Сложно спорить с тем, что человеческий капитал, человеческий ресурс стал самым дефицитным ресурсом в экономике. Не инвестиции, не финансы и даже не технологии, с которыми сложно. Основная проблема — это человеческий ресурс. Это выражается и в крайне низком уровне безработицы: 3% всё-таки для нас — это аномально... Это (низкая безработица) уже точно тормоз для развития экономики, а не какой-то плюс».

Ну, для кого как, а для наёмных работников нынешнее положение на российском рынке труда точно никак не минус. Об этом говорит, например, тот факт, что, согласно исследованиям экспертов из НИУ ВШЭ, зарплаты в России стали задерживать за последние 17 лет в 250 раз реже (с 2,5 млн в 2005 году до 10 тыс. в 2023-м). Выиграли и «возрастные» претенденты на работу, так как современный работодатель в условиях дефицита кадров всё меньше обращает внимание на возраст работника. Например, по данным сервисов по поиску работы, среднестатистические соискатели позиций курьера, водителя-курьера, грузчика или сборщика заказов «постарели» на три года с 2022-го, а ищущие работу комплектовщика — на шесть лет. В то же время зарплатные предложения тем же курьерам и водителям выросли на 17—20%. Также доход вырос у грузчиков, бухгалтеров, администраторов, продавцов, операторов колл-центра и многих других. Рост зарплат на фоне падающей безработицы вернул покупательную способность работающего населения на досанкционный уровень.

И это, похоже, только начало. Так, министр труда и социальной защиты РФ Антон Котяков сообщил для ИА ТАСС, что в перспективе спрос на рабочую силу будет расти до 2030 года: «Кадровые потребности экономики составят 73,6 млн человек. Наибольшая потребность будет в следующих отраслях: обрабатывающее производство — плюс почти 800 тыс. рабочих мест; транспортировка и хранение — плюс 400 тыс.; здравоохранение и социальные услуги — ещё 285 тыс.; научная и исследовательская деятельность, а также IT дадут более 430 тыс. рабочих мест».

Так что безработица пока точно не грозит.

Мария ПАНОВА.

ПРАВОВАЯ ЗАЩИТА

Помогли отбиться от банка

Олегу П. выпала непростая судьба. Тяжело заболел его ребёнок, потребовалась значительная сумма на оплату лечения. Денег брать было неоткуда: зарплата невысокая, плюс ему приходилось оплачивать текущие кредиты и долги по кредитным картам. На работе Олегу ссуду тоже не дали, а крупные федеральные банки ему отказывали в займе ввиду его закредитованности.

В дальнейшем один банк, не из числа федеральных, но на Урале известный, всё же выдал кредит, однако под залог единственной квартиры. Условия были кабальные, проценты высокие, а сумму дали такую, которой только-только хватало, чтобы заплатить за лечение. В залоге же у банка оказалась квартира стоимостью в пять раз больше выданного кредита.

Первое время Олегу удавалась расплачиваться, хотя это было чрезвычайно тяжело. Лечение ребёнка прошло благополучно. Но сразу после этого деньги закончились совсем. Коллекторы от имени банка начали напоминать об оплате, не скупясь в выражениях.

Когда Олег пришёл к нам за помощью, то было ясно: есть риск, что квартиру придётся продавать. Но по крайней мере, в отличие от банка, это было бы сделано по гораздо лучшей цене.

Учитывая все обстоятельства, быстро собрали необходимые документы и подали в суд на банкротство, уведомив всех кредиторов, как того требует законодательство. В процессе просили Олега не контактировать с кредиторами и коллекторами и передавать своим защитникам все их требования и письма, в особенности по залогу квартиры.

По прошествии нескольких месяцев, когда процедура уже была в завершающей фазе, основной кредитор, очевидно, предчувствуя безысходность ситуации, подал иск в суд на взыскание квартиры в свою пользу. Как впоследствии выяснилось, он якобы почему-то не знал о том, что Олег находится в процессе банкротства.

На судебное заседание представители банка прибыли в ожидании победы, то есть получения имущества должника. Однако защитник Олега сообщил, что тот проходит процедуру банкротства и она уже завершается. Основной кредитор утратил право требования на получение части доходов должника. Так банк узнал о своём фиаско и потере залога на квартиру.

Олегу списали все долги, сохранили жильё, его ребенок жив-здоров, и всё закончилось хорошо.

Юридическая служба
Верх-Исетского отделения КПРФ.

г. Екатеринбург.

За новый Союз братских народов!

ВЕСТНИК СКП-КПСС

Главное сегодня — единство и сплочённость

Первый секретарь ЦК Коммунистической партии Армении Ерджаник Казарян

— Ерджаник Юрикович, сегодня руководители ряда государств — бывших союзных республик — являются откровенными проводниками интересов Запада. Можно ли отнести к их числу и действующую власть Армении?

— Безусловно. Несмотря на внешние колебания, звучащие заявления то о своей пророссийской позиции, то о проиранской, то о проамериканской, то о проевропейской, власти пытаются вести Армению по пути, продиктованному западными хозяевами. Притом что значительная часть населения страны придерживается пророссийской ориентации.

— Один из индикаторов отношения к России — оценка проводимой Россией СВО на территории Украины. Как население республики оценивает происходящее?

— Компартия Армении полностью и безоговорочно поддержала действия Российской армии по демилитаризации и денацификации Украины. На наш взгляд, своими действиями Россия приближает окончание войны, которую Украина начала против своего народа ещё в 2014 году. Мы прекрасно помним бомбёжки мирных городов, заживо сгоревших людей в Одессе. У России не оставалось выбора и потому, что, забыв о своих обещаниях не расширять НАТО на Восток, США и их сателлиты всё ближе и ближе придвигаются к её границам.

Внезапно прозападные партии, общественно-политические деятели, восемь лет молчавшие о геноциде, стали защитниками мира. Да, мир важен и нужен. Но как наши деды в своё время освобождали оккупированные территории не только Советского Союза, но и Европы от «коричневой чумы», так и сейчас Россия освобождает Украину от власти, проводящей политику геноцида.

Знамя Победы должно быть водружено над Киевом как символ победы над националистической властью и возвращения Украины в семью братских государств!

С Россией сегодня не только Компартия, но и некоторые другие прогрессивные силы Армении. Однако нельзя недооценивать и влияние идеологов Запада. Поэтому число сторонников и противников СВО я оценил бы как 50/50.

— Безусловно, Запад ведёт на постсоветском пространстве активную идеологическую работу. Результаты этой работы мы видим на Украине, где сознание населения оказалось перелицовано. По этому пути ведут и Молдавию, превращая её в очередную «анти-Россию». Не происходит ли этого и в Армении?

— Новые войны против наших народов ведутся не всегда открытыми военными методами. Сейчас внешний враг пытается оболгать победу СССР над фашизмом, присвоить её лавры себе. Речь прежде всего идёт о США, чья армия начала боевые действия против гитлеровской Германии только после того, как Советский Союз три года громил врага и по сути уже «переломил хребет» военной машине вермахта. А ведь это — главная скрепа, до сих пор объединяющая наши народы.

Атака идёт не только на исторические постулаты, но и на глубокие ценности народов. В частности, в Армении увеличивается число религиозных сект, финансируемых Западом, которые противопоставляются исконной Армянской Апостольской церкви.

К числу откровенно антироссийских шагов относится и ратификация Арменией Римского статута Международного уголовного суда (МУС). Что это, как не очередной шаг в стремлении угодить Западу? Куда логичнее было бы проявить здравый смысл, осознать свою ответственность перед собственным народом и историей, пересмотреть вопрос ратификации Римского статута МУС, а также согласиться с предложением о размещении миссии ОДКБ в Армении.

Действующая власть Армении пытается искоренить армяно-российские дружественные связи, вывести Россию из региона, предлагая взамен какие-то непонятные бумаги и решения, а точнее — ничего. Это, по большому счёту, не что иное как открытый геноцид против собственного народа

На мой взгляд, руководство Армении, проводя антироссийскую политику, поддерживая антироссийские настроения, пусть и не столь одержимо, как на Украине, но всё же встало на путь формирования очередной «анти-России».

— Компартия остаётся единственной политической силой в Армении, последовательно проводящей пророссийскую политику, а правильнее сказать, политику в интересах собственного народа. В частности, только Компартия заняла твёрдую позицию по Римскому статуту.

— Да. Столь открыто и прямо высказались только мы. Некоторые заняли половинчатую позицию, косвенно напоминая о необходимости учитывать и интересы России. Но большинство политических сил, к сожалению, связывают будущее республики с новыми покровителями на Западе.

— 2023 год объявлен Годом русского языка как языка межнационального общения в СНГ. Тем не менее в ряде государств на территории бывших союзных республик русский язык фактически приговорён к уничтожению. Как обстоят дела в Республике Армения?

— Мы, к сожалению, не исключение. На фоне массы недружественных актов в отношении России практически полностью отсутствуют шаги со стороны Армении в сторону укрепления российско-армянских отношений. Власти пытаются искоренить армяно-российские дружественные связи и вывести Россию из региона. Ярчайший пример — отсутствие каких-либо инициатив Армении по законодательной защите русского языка.

— В сентябре прошли выборы мэра Еревана. Как вы оцениваете их итоги?

— Прошедшие выборы стали своего рода смотром перед общенациональными выборами, которые пройдут в Армении в 2026 году, тем более что значительная часть всех избирателей страны зарегистрирована в Ереване.

Из 824 тысяч избирателей столицы в голосовании приняли участие 234 тысячи человек, то есть всего 28,44% избирателей. Ни одной из политических сил не удалось набрать более 50%. Доверие граждан республики к правящей политической силе — партии «Гражданский договор», возглавляемой премьер-министром Николом Пашиняном, значительно упало.

Эти выборы напоминали пир во время чумы, власть потеряла больше половины своего электората.

— Каково положение Компартии Армении в стране? Существует ли у неё возможность пропагандировать свои идеи, влиять на настроения людей?

— В последнее время роль партии становится всё более заметной, всё больше людей обращается к партии, связывая с нами надежду на позитивные перемены. Но проблем у нас по-прежнему немало. Одна из них — отсутствие каналов информации для пропаганды наших идей. На площадки официальных СМИ нас не пускают. А собственного печатного органа и надёжного электронного ресурса у нас нет.

— Ерджаник Юрикович, вы были участником Антифашистского форума, который прошёл в апреле 2023 года в Минске. Что из прозвучавшего на нём наиболее важно для Армении?

— На мой взгляд, масштаб этого форума гораздо шире, чем интересы какой-то одной страны. Я считаю его знаковым событием для всего мира.

Если Гитлер шёл уничтожать СССР, нынешние его идейные последователи решили пойти дальше и уничтожить весь Русский мир. Современная Украина сегодня является наглядным примером того, к чему приводит эта политика.

На Антифашистском форуме было принято обращение ко всем людям доброй воли планеты — сплотиться против «коричневой чумы», сообща противостоять этой угрозе, не допускать возрождения нацизма и фашизма.

Сам факт проведения Всемирного Антифашистского форума свидетельствует о том, что люди проснулись и готовы сплотиться для решительного отпора мировому нацизму.

— События, разворачивающиеся сегодня на постсоветском пространстве и за его пределами, очень тревожны. В чём вы видите выход?

— Итоги Второй мировой и Великой Отечественной войн убедительно доказали, что только под руководством коммунистов борьба на фронтах и в тылу, в партизанских отрядах и в подпольных организациях приводит к победе над фашизмом.

И сегодня именно коммунисты призваны вновь встать во главе этой борьбы, объединив все прогрессивные силы мира против новой угрозы человечеству.

Компартия Армении поддерживает конструктивный диалог с коммунистическими партиями многих стран. Особенно тесные дружеские отношения нас связывают с КПРФ. Благодаря повседневной заботе и помощи СКП — КПСС, его руководителей — лидера КПРФ Геннадия Зюганова и секретаря ЦК КПРФ Казбека Тайсаева Компартиям в государствах, бывших союзных республиках, удаётся координировать свою работу, выступать единым фронтом.

Единство и сплочённость сегодня нам крайне необходимы, чтобы давать отпор всем агрессивным вылазкам американского империализма, любым попыткам ущемить интересы наших народов.

Беседу вела Юлия МИХАЙЛОВА.

Историческая память народов жива

На наши вопросы ответил председатель Коммунистической партии Республики Абхазия Бакур Бебия

— Бакур Шарбеевич, три года назад вы возглавили Компартию Республики Абхазия. Что вы считаете наиболее важным своим достижением?

— На мой взгляд, за прошедшее время нам удалось немало. Компартия входит в союз партий, поддерживающих президента. Члены Компартии и её сторонники при нашей поддержке стали депутатами районных собраний, вошли в органы местного самоуправления. Ряды партии пополнили видные общественно-политические деятели, некоторые из них стали членами Политсовета. Укрепление роли партии в общественно-политической жизни страны, без сомнения, является наиболее важным достижением за последние три года.

— Какова её численность? Какие каналы агитации и пропаганды своих идей Компартия имеет на вооружении?

— Численность партии превысила 2 тысячи человек. На вооружении у партии самые разные каналы. Это и политические форумы, и агитационные собрания, и социальные сети, и выступления на телевидении и в других средствах массовой информации.

— Удаётся ли привлекать в партию молодёжь?

— Да. Молодые люди сейчас проявляют большой интерес к партии. Увеличение количественного состава партии происходит в основном за счёт молодых людей, которые с интересом изучают историю и накопленный опыт коммунистического движения в республике. Ну и, конечно, берут их на вооружение.

— Каковы основные задачи, стоящие перед Компартией Республики Абхазия сегодня?

— В основе основ деятельности КПРА лежит забота о простом человеке, человеке труда, содействие проводимой государством социально-экономической политике. Всё это на основе укрепления государственного суверенитета и независимости Республики Абхазия.

— Как бы вы охарактеризовали текущую социально-экономическую ситуацию в республике?

— Она относительно стабильна, за годы независимости жизненный уровень абхазского народа значительно вырос. В то же время на повестке дня остаётся ряд нерешённых задач, таких как пенсионная реформа и повышение зарплат бюджетников. Я являюсь не только председателем партии, но и председателем Фонда социального страхования и имею непосредственное отношение к социально-экономической политике, проводимой в республике. За последний год наш фонд дважды повышал отдельные виды пособий по государственному социальному страхованию и выступил с новой инициативой об их повышении.

— Как выстраиваются отношения с Грузией?

— На официальном уровне они выстраиваются очень сложно. Мирный договор между двумя государствами не подписан, Грузия претендует на территорию Абхазии как на свою территорию. Нашим стратегическим партнёром и гарантом независимости является Россия. При этом между Республикой Абхазия и Грузией имеют место некоторые гуманитарные связи.

— Как жители Абхазии относятся к проводимой Россией на территории Украины СВО?

— В подавляющем своём большинстве с пониманием. Абхазский народ осознаёт историческую справедливость России и необходимость разгрома фашизма на Украине. Более того, многие сыновья Абхазии являются непосредственными участниками проводимой Россией специальной военной операции.

— 2023 год объявлен Годом русского языка как языка межнационального общения в СНГ. Предусмотрена обширная программа мероприятий, направленных на поддержку русского языка и повышение его статуса. Тем не менее в ряде бывших союзных республик русский язык фактически приговорён к уничтожению. Как обстоят дела в Республике Абхазия?

— Русский язык в Республике Абхазия наряду с абхазским языком играет важную роль в общественно-политической и культурной жизни страны. Он является языком делопроизводства. Подавляющее большинство жителей Абхазии владеют русским языком в совершенстве. Язык — основа культуры народа, а народ многое воспринял из российской культурно-исторической традиции.

— Вы были участником Антифашистского форума, который прошёл в Минске. Что из прозвучавшего на нём наиболее важно для Абхазии?

— Необходимость объединения всех антифашистских сил. Разгром укронацистов — это ограничение влияния в мире американского империализма, который долгие годы готовил самые негативные сценарии для России и всего постсоветского пространства, для всей мировой цивилизации.

— Год назад мы все отмечали 100-летие СССР. После его вероломного разрушения баланс сил в мире изменился. Капиталисты больше не остерегаются коммунистической идеологии и социалистической революции. Империализм во главе с США перешёл в наступление по всем направлениям. Что мы, коммунисты, на ваш взгляд, можем и должны этому противопоставить?

— Несмотря на то, что Советского Союза больше нет, историческая память народов мира жива. Мы должны сохранить для потомков эту историческую память, когда весь мир, на мой взгляд, был справедливее и гораздо безопаснее. Как бы кто ни пытался истребить историческую память о советском строе, жизнь показывает, что социалистическая идея жива и будет жить вечно и именно левые политические силы являются на сегодняшний день прогрессивной частью человечества, авангардом борьбы против империализма. США больше не справляются с ролью мирового гегемона, народы мира восстали против навязанного ими миропорядка.

Пресс-служба СКП — КПСС.

Вместе победим!

Одной из актуальнейших задач, стоящих сегодня перед нами, является повышение роли международного коммунистического движения

Вирус фашизма

Мир находится в сложной экономической и геополитической ситуации. На нынешнем этапе капитализм вошёл в очередную полосу глубочайшего кризиса. В спровоцированных им военных конфликтах погибают тысячи мирных граждан.

На Ближнем Востоке идёт жестокая война между Израилем и Палестиной, чтобы найти выход из этого конфликта, нужно вернуться к решению Совета Безопасности ООН о создании суверенного Палестинского государства. Администрация США в этом процессе играет откровенно отрицательную роль, вместо оказания помощи в поиске компромисса поставляя одной из сторон вооружение.

Продолжается инспирированное Западом военное противостояние между двумя славянскими государствами. Вероломное разрушение Советского Союза и всего социалистического лагеря дало капитализму 30 лет передышки. Сейчас Запад хочет проделать с Российской Федерацией тот же самый трюк, который он проделал с Советским Союзом, чтобы обеспечить прямой контроль над её богатейшими ресурсами, а в последующем использовать их в борьбе против Китая.

Поскольку сделать это мирным путём не получилось, для формирования военного кулака против России в Киеве был совершён кровавый переворот, а к власти приведено соответствующее правительство. Фашистский характер киевского режима ни у кого не должен вызывать сомнений. Об этом свидетельствуют резкое усиление милитаризации, национализма, русофобии, антикоммунизма и антисоветизма, откровенно террористические методы подавления прогрессивных общественных сил.

Запад щедро финансирует его, выделяя на это миллиарды долларов и горы вооружения. Точно так же, как и 100 лет назад, Запад взрастил опаснейший вирус фашизма, вооружил и натравил на Россию поражённое им население Украины для уничтожения страны и порабощения её народов.

Особая опасность украинского фашизма заключается в высокой степени его заразности и возможности его распространения на всё постсоветское пространство. Фашизм прокладывает себе дорогу путём разжигания национализма, русофобии и антисоветизма. Мы с горечью наблюдаем это сегодня уже в нескольких государствах, бывших союзных республиках.

Недавно Служба безопасности Грузии обнародовала очевидные доказательства попытки киевского режима дестабилизировать ситуацию в Грузии и организовать профашистский переворот. Для этой цели на Украине годами сохраняются и готовятся серьёзная террористическая военная сила и политическая платформа — зараза, сформированная конкретно для Грузии.

Если такое произойдёт, мы получим фашистскую Грузию с подавленным трудовым народом, десятками тысяч заключённых, сотнями физически уничтоженных левых и прогрессивных деятелей. Такое мы уже проходили в период с 2003 по 2012 год при режиме Саакашвили.

В сложившихся обстоятельствах единственной реальной силой, способной остановить распространение фашизма на постсоветском пространстве, на мой взгляд, является Россия. Она сегодня спасает постсоветские народы от повсеместных межнациональных и конфессиональных кровавых конфликтов, от полного и окончательного порабощения самым опасным и грозным американским империализмом, а левые прогрессивные силы — от запрета и уничтожения. Опережающее начало СВО на территории Украины со стороны России имело определяющее, ключевое значение.

Вот почему ЕКПГ, Социалистическая Платформа, партия «Нейтральная Грузия» и другие общественно-политические силы Грузии поддержали СВО РФ. Мы убеждены, что нейтральное отношение к событиям на Украине, более того, осуждение действий России автоматически означают поддержку киевского фашизма, неминуемую фашизацию постсоветского пространства и порабощение его народов.

Грузия: Советская и «независимая»

В этом году исполняется 240 лет со дня подписания Георгиевского трактата, благодаря которому Грузия получила военную и политическую защиту со стороны России. Это было знаковым событием, позволившим Грузии вздохнуть с облегчением от многовековых страданий.

С 1922 года, когда Грузия вошла в состав Советского Союза, начался стремительный социально-экономический подъём страны. Приведу лишь несколько примеров.

В стране быстро развивались лёгкая и тяжёлая промышленность, сельское хозяйство, туризм и другие сектора экономики. Уровень безработицы колебался около 0,2%. Активно развивался туризм. Миллионы людей со всего Советского Союза приезжали в Грузию на отдых, поднимая уровень финансового благосостояния местного населения.

Советский пенсионер был достаточно обеспеченным человеком. На свою пенсию, полученную за один месяц, он мог приобрести, к примеру, 6000 кВт электроэнергии или 400 кг хлеба, 85 кг сыра, 70 кг мяса или 600 литров топлива. Сбережения трудящихся, хранившиеся в сберегательных кассах, составляли более 10 миллиардов советских рублей.

Социально-экономическое благополучие оказывало решающее влияние на демографию. В 1989 году население Советской Грузии составляло 5,5 миллиона человек.

И это лишь некоторые преимущества жизни в Советской Грузии. А чего «достигла» Грузия за 30 лет, став «свободной», «демократической» и «независимой» страной?

«Суверенная» Грузия в одночасье столкнулась с рядом проблем: внутриполитических, внешнеполитических, экономических, демографической, культурной и так далее. Её население сократилось до 3,7 миллиона человек. Площадь страны уменьшилась почти вдвое.

В равной степени виновными и ответственными за тяжёлое положение грузинского населения являются буржуазия, либеральное бюрократическое правительство и продажная «оппозиция», которые сделали всё возможное, чтобы вытеснить с политической арены истинную оппозицию в лице левопатриотических сил и не дать возможности для развития грузинской государственности.

Объекты стратегического значения оказались в руках различных клановых групп. Значительная часть фабрик и заводов ликвидирована, разрушены основные сельскохозяйственные сектора и так далее. Например, одна из ведущих компаний страны — «Грузинское морское пароходство», чьё имущество составляло более 60 грузовых судов (грузоподъёмность более 1,5 млн тонн), — бесследно исчезла.

Через частные фонды были разграблены сбережения людей, которые по сей день не возвращены.

Сегодняшняя так называемая пенсия составляет при переводе из лари около 100 долларов, то есть 3,3 доллара в день. И это при том, что цены растут буквально на всё: продукты питания, медикаменты, энергоносители…

Тяжёлые социально-экономические условия вывели демографические и миграционные проблемы на первый план. Смертность превышает рождаемость. По официальным данным, в прошлом году страну покинули более 100 тысяч человек. Именно средства, переводимые эмигрантами, являются главным источником притока иностранной валюты и экономики. Это катастрофа для некогда одной из самых богатых республик Советского Союза!

С момента получения Грузией независимости власти осознанно боролись с коммунистами, фактически препятствуя деятельности Компартии. Была принята так называемая Хартия свободы, которая запрещает использовать коммунистические и советские символы. Многие коммунисты, патриоты и активисты были ложно обвинены в государственном перевороте и арестованы.

Была развёрнута целенаправленная работа против нашей идеологии. Но, несмотря на беспрецедентное давление, опираясь только на свои собственные ресурсы и силы, мы всё ещё сражаемся с капиталистической системой…

Пока мы едины, мы непобедимы

Ныне существующие социалистические страны, угнетённые и эксплуатируемые народы всех континентов, трудящиеся, рабочий класс капиталистических стран могут и должны создать антиимпериалистический фронт с целью освобождения человечества от преступной капиталистической системы. Восстановление единства международного коммунистического движения на основе марксизма-ленинизма (научного коммунизма) и пролетарского интернационализма — неотложная задача всех коммунистических партий.

Коммунисты Грузии, следуя примеру своих революционных предшественников, приложат свои усилия для избавления от раздробленности в международном коммунистическом движении, для единства коммунистов мира. Мы уверены в том, что в XXI веке социализм победит. В том, что идеи и дела Октября бессмертны.

Великая Октябрьская социалистическая революция, открывшая и возглавившая историческую эпоху новейшего времени, развернула революционный переход человечества от капитализма к социализму. Развитие наступившей переломной эпохи протекает в остром классовом противоборстве общественно-политических сил социалистической революции и империалистической контрреволюции как на международной арене, так и внутри всех стран мира. Жизнеспособность современного человечества, его общественный прогресс, рост цивилизационного и культурного уровня сопряжены с закономерным укреплением позиций социализма на земном шаре.

Капитализм, достигший своей высшей стадии существования, охвачен глобальным кризисом. Он вынужден уступать место социализму, хотя и не без сопротивления. В мировом историческом процессе переходной эпохи новейшего времени авангардную роль играет международное коммунистическое движение. В современном мире материалистическая диалектика оказалась единственным учением, которое не поддаётся разрушительному воздействию глобального кризиса, а способствует научному познанию причин его возникновения и путей его преодоления. На основе диалектики — материалистического мировоззрения разрабатываются позиция, теория, стратегия и тактика коммунистического движения современности.

Хочу напомнить фрагмент выступления И.В. Сталина на XIX съезде КПСС: «…Раньше буржуазия позволяла себе либеральничать, отстаивала буржуазно-демократические свободы и тем создавала себе популярность в народе. Теперь от либерализма не осталось и следа. Нет больше так называемой «свободы личности», — права личности признаются теперь только за теми, у которых есть капитал, а все прочие граждане считаются сырым человеческим материалом, пригодным лишь для эксплуатации. Растоптан принцип равноправия людей и наций, он заменён принципом полноправия эксплуататорского меньшинства и бесправия эксплуатируемого большинства граждан. Знамя буржуазно-демократических свобод выброшено за борт. Я думаю, что это знамя придётся поднять вам, представителям коммунистических и демократических партий, и понести его вперёд, если хотите собрать вокруг себя большинство народа. Больше некому его поднять.

Раньше буржуазия считалась главой нации, она отстаивала права и независимость нации, ставя их «превыше всего». Теперь не осталось и следа от «национального принципа». Теперь буржуазия продаёт права и независимость нации за доллары. Знамя национальной независимости и национального суверенитета выброшено за борт. Нет сомнения, что это знамя придётся поднять вам, представителям коммунистических и демократических партий, и понести его вперёд, если хотите быть патриотами своей страны, если хотите стать руководящей силой нации. Его некому больше поднять…»

Это напутствие И.В. Сталина надо взять на «вооружение» и смело идти вперёд!

Пролетарии всех стран, соединяйтесь!

Теймураз САМНИДЗЕ, председатель Единой коммунистической партии Грузии.

К 120-летию со дня рождения Юрия Пименова

Лирик советского бытия

Замоскворечье. Ордынка. Звонкий булыжник мостовых, кружевные занавески старых деревянных домов. Сусальная позолота империи и жестокая быль рабочих окраин. Рогожская и Пресня — пока без эпитета «Красная». Так выглядел мир накануне Первой русской революции, в который 26 ноября 1903 года пришёл будущий советский художник Юрий Иванович Пименов. Пишут, что день тот выдался дождливым, вероятно, поэтому новорождённый на всю жизнь полюбил дожди.

Юрий Пименов — живописец, график, сценограф, публицист, лауреат двух Сталинских (1947, 1950) и Ленинской (1967) премий, народный художник СССР — был счастливым человеком. Счастье заключалось в том, что его нравственность полностью совпала с идеологией Советской власти и в том, что ему довелось жить и творить в 20-е и 30-е, 40-е и 50-е, 60-е и 70-е годы XX века в СССР. Юрий Иванович всю жизнь писал то, что любил. «Искусство — всегда любовь, — утверждал он. — Настоящая жизненная правда в искусстве только тогда будет правдой, когда изображённое явление жизни окрашено ярким отношением художника, человека своего времени».

Картины Ю.И. Пименова вошли в отечественную и мировую сокровищницы изобразительного искусства. Современные буржуазные критики, не в силах противостоять обаянию пименовских полотен (а значит, и обаянию социализма), бормочут, что Юрий Пименов «хотел жить», поэтому «метал социализм с человеческим лицом». Утверждают, что он изображал не «социалистическое строительство», а просто «новые дома». Хватаются за «соломинку» того, что художник не рисовал «вождей и передовиков-стахановцев», а писал «обычную жизнь простых людей». Но в том-то и ценность художественных работ Юрия Ивановича Пименова, что он утверждал гармонию советского бытия через изображения повседневной человеческой жизни, через вещи, интерьеры, пейзажи времён СССР. Даже нарисованная им в 1968 году ветка цветущей черёмухи — это именно советская черёмуха и никакая другая.

❑ Народный художник СССР Ю. И. Пименов.

«Даёшь тяжёлую индустрию!», 1920-е

Из «Автобиографии» Ю. Пименова:

«Я родился в 1903 году в Москве. Учась в гимназии, я с 12 лет начал ходить в воскресную школу рисования и живописи. Честно рисовал гипсы. Художником решил стать обязательно. В 1920 году поступил во ВХУТЕМАС. Работал у Малютина и Шемякина. Потом перешёл на графический факультет, работал у Фалилеева, затем у Фаворского, у которого и проучился до 1925 года…»

В 1925 году Юрий Пименов вместе с Петром Вильямсом, Андреем Гончаровым, Александром Дейнекой, Константином Вяловым, Александром Лабасом и другими выпускниками ВХУТЕМАСа стал членом-учредителем ОСТ (Общества художников-станковистов) — одного из творческих объединений 1920-х годов. Сформировавшись, по выражению советского искусствоведа Владимира Костина, «в лоне левого искусства», остовцы воспевали новые явления СССР, пафос труда, индустриализацию.

Свою стилистику они связывали с немецким экспрессионизмом — течением в европейском искусстве, стремившемся не столько к воспроизведению действительности, сколько к выражению эмоционального состояния автора. Юрий Пименов пытался соединить остро шаржированную пластику немецкого экспрессионизма с жизнеутверждающим содержанием советского искусства. Публицистичность художественного таланта юноши ярко проявилась в его журнальной графике на страницах «Советского экрана» и «Красной нивы». До нас дошли рисунки улыбающегося ковбоя с шейным платком без контура в любимый Пименовым горошек (обложка журнала «Советский экран» №10, 1926 г.), иллюстрация «Кино в деревне» — радостное удивление крестьян чуду кинематографа («Советский экран», №11, 1926 г.), рисунок «Дождь» (для «Красной нивы», №40, 1929 г.) и другие.

Остовцы приветствовали спорт — преображение тела с помощью физических упражнений. Одна из первых пименовских картин на эту тему — «Лыжники» (1925). Затем были работы «Футбол», где игроки буквально взлетают над землёй; «Теннис» (обе — 1926) с динамичным движением вытянутых, изысканных фигур девушек; «Бег» (1928), герои которого несутся к финишу.

Искажением пропорций человеческого тела и нервной напряжённостью форм Пименов передавал не только бешеный ритм спорта, но и самой жизни 1920-х — времени великих крайностей.

«Художник не может не быть связанным с великой жизнью своего народа. Через семью и через профессию, через среду и природу в него входит действительность постоянной сильной струёй. Тяжёлые годы войны и горячие времена строительств, незабываемый, драгоценный пайковый хлеб и вкусная живописность праздничного, мирного стола, женская нежность, прелесть детей, тихая походка старости — всё неминуемо оставляет свои следы…»

(Юрий Пименов, советский художник).

В 1927 году Юрий Пименов создал свой первый шедевр — «Даёшь тяжёлую индустрию!». Загорелые рабочие изображены в момент дружного физического напряжения. Их органическая телесность контрастирует с металлическими конструкциями и механизмами фона. Художник использовал ту же деформацию фигур, что и в полотнах на тему спорта, а противопоставлением холодных и тёплых тонов ещё больше подчеркнул экспрессию происходящего.

Картина была написана под впечатлением от посещения завода «Серп и молот» (бывший завод Гужона) для выставки художественных произведений к 10-летнему юбилею Октябрьской революции. За эту картину Юрий Пименов получил премию жюри.

Следом вышли и другие работы художника на производственную тему: «Ткацкий цех работает», (1925—1926); «В сталелитейном цехе» (1927); «Все на смотр!» (1928) с подписью-монограммой: «Участвуйте во всесоюзном смотре производственных совещаний, проводимом под руководством газеты «Правда»!»

Уже в 1920-е годы Юрий Пименов обратился к теме нового облика Москвы, которую с детства знал и любил (отсюда потом возникнет термин «пименовская Москва»).

Одна из самых интересных его картин — «Городские дети» (1929). Фигуры девочки и мальчика в лёгкой клети балкона на фоне небесной голубизны. Короткие золотистые волосы девочки по моде тех лет заколоты белым гребешком. Её летнее платьице — любимого Пименовым жемчужно-серого цвета. Силуэт мальчика размыт потоком солнца. Дети из нового советского жилища словно парят в воздухе — так художник обозначил их настоящее и будущее.

В 1928 году Юрий Пименов впервые выехал за рубеж — в Италию и Германию. Итогом трёхмесячной командировки стали серии рисунков «Римская» и «Гамбургская».

В пименовских зарисовках, сделанных за границей, чувствуется напряжённая атмосфера классового противостояния. Он изобразил группу бастующих, с волнением наблюдающих за обстановкой в порту, и напряжённый разговор рабочего с хозяевами порта — «Гамбург» (1928). Тема социальной борьбы и преступления империализма была продолжена в рисунках «Локаут», «Разгон забастовщиков» (оба — 1931) и других.

Графический альбом Ю. Пименова «Перегоним!» — сборник ярких, саркастических изображений дореволюционных «хозяевов жизни» и их зарубежных сородичей — подвёл своеобразную черту под его творчеством 1920-х годов.

«Новая Москва», 1930-е

«Я рисовал и солдат в стальных касках, и негритянскую оперетту, и заводы» — так описывал своё творчество 1920-х Юрий Пименов, которому в 1920 году исполнилось всего 17 лет. Результаты подобного совмещения он оценил со временем как «самый наивный детский модерн». И не только потому, что его стали упрекать в излишней экспрессивности образов и «жёстко-плакатном стиле».

❑ «Свадьба на завтрашней улице», 1962 г.

Молодого художника в процессе его творческого роста перестала устраивать открытая, порой несколько схематическая заданность полотен, присущая ОСТу. «Настал момент, а это было в начале 30-х годов, когда по-новому, жадно потянулся к натуре, к жизни», — вспоминал Пименов. Тогда он даже безжалостно уничтожил некоторые свои ранние работы.

Художник уезжал на природу, где чувствовал огромное желание «писать прямо… с живой натуры, которая так богато, тонко и прекрасно существовала вокруг».

В 1932 году Постановление Политбюро ЦК ВКП(б) «О перестройке художественных организаций» прекратило деятельность всех объединений — единственным стилем советского искусства стал социалистический реализм. Современные антисоветчики пытаются всячески оболгать этот художественный метод. К примеру, некая «Энциклопедия — Артхив» пишет, что соцреалисты рисовали «улучшенную версию реальности» в СССР.

На самом деле в основу метода соцреализма заложена концепция социалистического гуманизма, идеи гармоничного развития человека, подлинно человеческого отношения людей друг к другу, к природе и обществу.

Юрий Пименов стал членом МОССХ — Московского областного союза советских художников.

От преобладания чёрной туши Пименов перешёл к цветным рисункам кистью. После остовского периода напора и энергии он создал серию нежных женских образов. Среди них — портрет театральной художницы Любови Силич (1933), студентки-геодезистки Вари Шитаковой (1935) и другие. Даже Уралмаш в его интерпретации возник через женщин-работниц (триптих «Работницы Уралмаша», 1934—1935).

Тогда же Пименов впервые начал писать натюрморты — «Натюрморт с телефоном» (1934), «Босоножки и таз» (1935), «Натюрморт с соломенной шляпкой» (1936) и т.д. Через поэтическое изображение обычных вещей он показывал гармонию жизни советского человека.

Летом 1937 года появилась широко известная и любимая зрителем работа Юрия Пименова «Новая Москва». «Одна из самых удивительных по своей неувядаемой свежести», — охарактеризовал эту картину товарищ и коллега Пименова Андрей Гончаров. Полотно было написано для Всесоюзной художественной выставки «Индустрия социализма» и почти сразу же причислено к классическим произведениям советского искусства.

…По асфальту площади Свердлова легко бежит открытый автомобиль-кабриолет. Калейдоскоп людской толпы, вереницы машин разворачивается перед глазами водителя — молодой женщины с короткой причёской, в модном летнем платье. Радостное чувство жизни, движения, открывающихся перспектив заключено в прозрачности воздуха, блеске асфальта, трепете алых флажков на Колонном зале Дома союзов. Даже в гвоздиках, кокетливо прикреплённых к раме ветрового стекла. В новизне и выразительности композиции сказывается остовское прошлое художника: мы смотрим на город словно через объектив камеры, установленной на заднем сиденье движущегося автомобиля. Пименовская картина кажется нам ожившей в красках любимой песней: «Страна моя, Москва моя — ты самая любимая!» А ведь «Москву майскую» братья Покрасс и поэт Лебедев-Кумач написали в том же 1937 году.

Антисоветчиков пугает эта дата, они пишут, что женщина за рулём — жена или дочь партийного деятеля СССР, которого вскоре могли репрессировать. На самом деле за год до создания полотна в большом автопробеге имени Сталинской Конституции принимали участие 45 женщин-водителей. Эту примету новой реальности СССР и решил использовать Юрий Пименов. Во время написания картины художнику позировала его жена Наталья, которую он называл своей любимой моделью.

На пименовской картине «Фронтовые дороги» (1944) девушка из «Новой Москвы» едет уже в военной форме.

❑ «Новая Москва», 1937 г.

«Следы шин», 1940-е

«И сила, и красота Советской страны открылись для нашего искусства в дни войны в новом, остром качестве», — отмечал Юрий Пименов. В годы Великой Отечественной войны он принимал участие в работе над Окнами ТАСС, не прекращая создавать художественные произведения. Война у него — почти всегда осень или зима. 1941 год — картина «Снег идёт». 1942-й — «Ночная улица»: вьюга рвёт брезент мчащегося во тьму грузовика и шевелит концы платка у женщины, идущей по ночной Москве, вероятней всего, после рабочей смены. Железные «ежи» подчёркивают суровый ритм холста.

В 1943 году Юрий Пименов был командирован на Северо-Западный фронт, в район Старой Руссы и в Ленинград. Он изображал героические будни сражающихся Москвы и Ленинграда: «Москва военная». «Сажают картофель», «В комнате военных лет» (все — 1943), «Ленинград. Стрелка Васильевского острова. Зенитчицы.» (1943—1944), «Следы шин» (1944).

До войны пейзаж был у Пименова лишь фоном к жанровой сцене. В военные годы его любовь к родной земле обострилась. Он написал пейзаж «Яблони в дождь» (1942), изобразив хрупкие деревца, цветущие между колеями фронтовой дороги.

Колорит работ художника изменился. Исчезло разноцветье живописи довоенных лет, гамма красок стала скупее — таковым было требование суровой эпохи. «Сдержанность и компактность чувств, дельная чёткость и экономия очень хорошо определили и внешний вид людей этого времени, — писал потом Юрий Пименов. — Ладно пригнанные полушубки и ватники, удобные ушанки, женские тёплые платки — все вещи для серьёзного, не допускающего пустяков времени — таков костюм тех трудных лет».

Пименов — главный поэт советского быта, видит его эстетику даже в военные годы. Героиня картины «Осенняя станция» (1945) — молодая, нежная женщина, одета ещё по законам сурового времени. Но уже в 1949-м, создавая полотно «Новый год», Пименов бросит на вешалку в прихожей квартиры, где встречают Новый год, роскошную лисью шубу. Война закончилась. В центре праздничного новогоднего застолья — победитель, мужчина в военной форме.

«Маруся, пора обедать!», 1950-е

«А как кокетливы бывают девушки-маляры, вдрызг запачканные разными колерами, но обязательно с кружками зеркальца в кармане комбинезона. И когда симпатичный бригадир появляется вдали на лесах, зеркальные зайчики прыгают по стенам нового дома» (Ю. Пименов, «В Подмосковье»).

Одно из лучших пименовских полотен-новелл 1950-х годов — «Маруся, пора обедать!» (1955) — посвящено именно девушкам-малярам, обновляющим послевоенные города. Крестьянский труд того времени художник передал через изобилие овощных рынков: «На Московском рынке. Зелёный ряд», «Латвийский рынок» (оба — 1955), «Рынок» (1955—1956). Камерное произведение «Утренние покупки» (1951) — выхваченный из повседневности «кусок подлинной жизни». Женщина вешает в прихожей свою шляпку, предварительно выложив на стол бутылки «кремового густого молока», «атласные» помидоры, «кудрявую вязь» цветной капусты. За окном квартиры — строящаяся высотка.

Пименовские картины «Утренние покупки», «Широкие пути» (обе — 1951), «Снежок» (1953), «Свежие афиши» (1956), «Франтихи» (1958) буквально переносят нас в чудесную атмосферу 1950-х. Очень интересны пименовские натюрморты этих годов. Среди них выделяется серия «Вещи каждого дня» (1959).

Немало произведений создал художник и во время своих многочисленных поездок за границу (цикл «Рассказы о простой Европе», 1958). Посетив в Венеции международную биеннале, Юрий Пименов увидел там массу «произведений», выполненных в стиле абстракционизма. В отличие от соцреализма, абстракционизм отвергает реалистическое воспроизведение мира. Пименов резко выступил против этого «беспомощного манерничанья». Писал о том, что «скульптура» из старой водосточной трубы или «картина» в виде размазанной по фанере грязной охры присущи только обществу, которое теряет искусство.

«Вы раскрываете существо вашей вещи, «эшелонируя» рассматривание, давая зрителю возможность добраться до сути вашего — всегда поэтического — секрета… Умение передать большое в малом, общее посредством частного… составляет одну из наисильнейших сторон вашего дарования».

Из обращения писателя Ираклия Андроникова к Юрию Пименову.

«Свадьба на завтрашней улице», 1960-е

В 1961 году Юрий Пименов приступил к работе над своей самой известной серией «Новые кварталы», за которую в 1964 году был награждён золотой медалью и дипломом 1-й степени Академии художеств СССР. В эту серию вошли его полотна «Свадьба на завтрашней улице», «Воспоминания о пайковом хлебе» (обе — 1962); «Новые номера», «Ливень» (обе — 1963). Дождь, любимый мотив пейзажей Юрия Пименова, присутствует во многих его картинах. Даже в знаменитом натюрморте «Ожидание» (1959) — телефон и дождевые капли на оконном стекле.

❑ «Лирическое новоселье».

В 1960-х годах Пименов пишет романтику советского быта через образы юных. Спешат в кино или на танцы, ловко балансируя на трубах новостройки, его «Первые модницы нового квартала» (1961), а вот они в рабочей форме прихорашивают родной город — «В весеннем парке» (1960) и «Новая дорога» (1964).

Действие картины «Лирическое новоселье» (1965) разворачивается в новой квартире, полученной молодожёнами. Художник распахнул перед нами двери кухни, ванной и комнаты, где, как в песне Визбора, только книги и чайник со свистком. А в коридоре, стоя на новеньком паркете, целуются счастливые новосёлы. Эта лирическая картина Юрия Пименова и есть советская реальность, а не её «улучшенная версия», как пишут ныне клеветники СССР.

«Серьёзный разговор», 1970-е

«Мне приходилось довольно много работать в качестве художника в разных театрах. Я узнал этот необыкновенный и незнакомый для зрителя мир, так сказать, изнутри, он был моим «производственным» местом, я принимал посильное участие в той работе, результатом которой является спектакль», — писал Юрий Пименов в своей книге «Таинственный мир зрелищ».

Обе Сталинские премии (в 1947-м и 1950-м) художник получил именно за оформление театральных спектаклей.

Свою первую киноафишу Пименов сделал к кинофильму «Пышка» М. Ромма в 1934 году, последнюю — к 5-серийному художественному фильму С. Герасимова «Красное и чёрное» (1976). В 1949 году создавал эскизы декораций к фильму И. Пырьева «Кубанские казаки».

Полотно «Лондонские балетные портнихи» (1971) появилось в итоге путешествий Юрия Пименова и его любви к театральным мастерским — «мне эта атмосфера дорога необыкновенно». Худенькие городские девушки шьют балетные пачки, похожие на огромные цветы.

Среди других картин 1970-х — «Серьёзный разговор», где расставание влюблённых передано гаммой серого цвета, и лирический «Мечтатель» (1977), которым художник как будто оглянулся в собственную юность.

6 сентября 1977 года Юрий Иванович Пименов скоропостижно скончался в Москве.

Незадолго до этого один из зрителей задал на выставке Пименову вопрос: «А что вы пишете для себя, если постоянно изображаете девчонок в замазанных комбинезонах, дороги в колеях и какие-то вещи?»

«Мне иногда приходилось по заказу, скажем, для театра делать эскизы декораций красивых парков, рисовать какие-то озёра. А вот этих замазанных девочек, эти изъезженные дороги — я делал для себя. Мне они казались настоящей поэзией времени», — ответил Юрий Иванович.

Любовь ЯРМОШ.

В БРАТСКОЙ РЕСПУБЛИКЕ

Беловежская пуща ожидает экспертов

Белоруссия пригласила экспертов ООН по вопросам образования, науки и культуры (ЮНЕСКО) изучить ситуацию в Беловежской пуще. Об этом заявил заместитель постоянного представителя республики при этой организации Кирилл Грушевский на пленарном заседании 42-й сессии Генеральной конференции ЮНЕСКО в Париже, сообщили БЕЛТА в пресс-службе МИД.

Дипломат отметил готовность Белоруссии содействовать объединительным инициативам, направленным на преодоление разделительных линий между странами и народами. В то же время К. Грушевский выразил сожаление в связи с происходящей откровенной политизацией деятельности специализированных учреждений ООН, среди которых ЮНЕСКО не является исключением.

Он обратил внимание делегатов на практикуемые отдельными западными государствами односторонние принудительные меры, жертвами которых, как показывает практика, в первую очередь становятся наиболее уязвимые слои населения, в том числе в странах, напрямую не затрагиваемых такими мерами.

«Предметом политических манипуляций и одним из способов борьбы с альтернативными точками зрения становится и тема свободы слова. В данной связи К. Грушевский напомнил, что несколько десятков представителей белорусских государственных СМИ сегодня находятся под западными санкциями за выполнение своих профессиональных обязанностей», — рассказали в пресс-службе МИД.

Дипломат также проинформировал, что Белоруссия направила в адрес ЮНЕСКО приглашение с предложением о посещении Беловежской пущи экспертами Центра всемирного наследия, а также Международного союза охраны природы. Приглашение подготовлено в соответствии с решением 45-й сессии Комитета всемирного наследия ЮНЕСКО, в котором выражена крайняя обеспокоенность строительством Польшей пограничного барьера в Беловежской пуще. К слову, 14 декабря 1992 года Беловежская пуща получила статус объекта Всемирного наследия ЮНЕСКО.

Приглашённые специалисты должны будут оценить негативное воздействие заграждения, возведённого в заповедном лесу.

Космическая лаборатория в… школе

В средней школе №1 имени С.И. Грицевца в городе Барановичи оборудовали космическую лабораторию, сообщил корреспонденту БЕЛТА заместитель директора школы по учебной работе Андрей Любас.

На базе этого учебного заведения работает детский технопарк. Этой осенью он пополнился ещё одной лабораторией. С приобретением некоторого оснащения для неё помогло одно из предприятий Брестской области. В распоряжении ребят есть аппаратные платформы Arduino, сенсоры и датчики, различные наборы схемотехники, 5g-wi-fi-роутер, широкоформатный проектор, зеркальный телескоп и другое современное оборудование.

«Направление было выбрано не случайно. Мы изучали, чем занимаются в нашей стране в космической сфере. Остановились на создании моделей учебных спутников класса CubeSat. Создание микро- и наноспутников очень перспективное направление. Используем недорогую элементную базу, которая позволяет ребятам собирать все блоки наноспутника: от электропитания до телеметрии. Понятно, он рассчитан не на полёт в космос, а на то, чтобы научить детей создавать», — пояснил А. Любас.

Космическая лаборатория оформлена в тематических интерьерах. Помимо компьютеров и учебного оборудования, есть и музейная часть. Экспозиция посвящена истории спутникостроения: представлено восемь масштабных моделей спутников и космических кораблей времён СССР.

К слову, барановичские школьники начали заниматься созданием учебного спутника ещё в августе. За полтора месяца удалось добиться результата. «В Национальном детском технопарке был международный конкурс «Таланты XXI века Союзного государства». Мы участвовали в секции «Астрономия, космонавтика», завоевали диплом второй степени. Сейчас на нашем спутнике дорабатываем телеметрию, добавляем другие измерительные приборы», — рассказал замдиректора школы №1.

В космической лаборатории технопарка могут заниматься дети начиная с пятого класса. Также довольно много времени там проводят старшеклассники, которые представляют свою школу на олимпиадах, конкурсах и конференциях по физике и астрономии.

ЕВРОПЕЙСКИЙ КОНТЕКСТ

Дружба дружбой, а «Таурус» — врозь

Глава минобороны ФРГ Борис Писториус на днях посетил с необъявленным визитом Киев, где провёл переговоры с министром обороны Украины Рустемом Умеровым и Владимиром Зеленским.

Как сообщили немецкие СМИ, темами переговоров стали вопросы дальнейшей поддержки Украины со стороны Германии в противостоянии с Россией. В частности, речь шла о продолжении обучения украинских солдат и о военной помощи Украине. В этом контексте немецкий гость в ходе этого краткого визита успел даже посетить учебную базу киевских солдат.

Однако по итогам самих переговоров принимающая сторона вновь осталась недовольна позицией своих «самых надёжных союзников в Европе», несмотря на то, что Борис Писториус клятвенно заверил собеседников: официальный Берлин предоставит Киеву очередной пакет военной помощи. Что же в таком случае вызвало их недовольство?

Дело оказалось в содержании этого самого пакета помощи. В Киеве уже давно и с откровенным оттенком истерии клянчат у немцев дальнобойные ракеты «Таурус» (Taurus). А официальный Берлин под различными предлогами в этих поставках режиму Зеленского уже не в первый раз отказывает.

Отказал и сейчас, при том что очередной военный транш оценивается в достаточно щедрые 1,3 миллиарда евро и включает в себя четыре ЗРК Iris-T, 20 тысяч снарядов натовского калибра и противотанковые мины. Но не вожделенные для Киева ракеты «Таурус». При этом, кстати, предполагается, что и сама поставка не станет единовременной: одна из ЗРК будет передана ВСУ в 2024 году, а остальные Германия поставит не раньше 2025 года.

Не может не печалить власти «незалежной» и ещё одна новость, которую привёз им немецкий гость. Несмотря на ранее растиражированные заявления канцлера Шольца об увеличении помощи Украине со стороны ФРГ с 4 миллиардов евро до 8 в будущем году, и с этим всё обстоит не так просто. Дело в том, что в бундестаге приостановили обсуждение вопросов, связанных с проектом закона, предусматривающего выделение Киеву этих самых 8 миллиардов евро в качестве военной помощи. И конкретных сроков возвращения к данной теме не обозначили.

Как говорится, дружба дружбой, а денежки и ракеты — врозь.

Николай ПЕТРОВСКИЙ.

ПУЛЬС ПЛАНЕТЫ

ВАШИНГТОН. Провал стратегии Запада на Украине привёл к активизации сторонников переговоров с Россией, причём наиболее ярые из них работают в канцелярии главы правительства ФРГ Олафа Шольца. Об этом рассказала глава Центра США и Европы американского Брукингского института Констанца Штельценмюллер. По её мнению, неудачи на Украине придали энергии сторонникам мирного соглашения с РФ в западных государствах, а идея о территориальных уступках Москве находит поддержку не только в Берлине, но и в Вашингтоне.

ОТТАВА. Канада планирует потратить 2,625 млрд канадских долларов (1,9 млрд долларов США) на увеличение военного присутствия в Европе в 2023—2029 годах. Об этом говорится в опубликованном проекте бюджета страны.

ИСЛАМАБАД. Пакистан подал заявку на вступление в БРИКС. Как заявил посол исламской республики в России Мухаммад Халид Джамали, его страна рассчитывает присоединиться к организации при председательстве РФ уже в следующем году.

БРАТИСЛАВА. Словакия заплатила высокую цену за помощь Украине, заявил глава МИД страны Юрай Бланар. Дипломат пожаловался, что уровень жизни в стране сильно упал, в связи с чем республика заняла предпоследнее место в соответствующем рейтинге государств ЕС, обойдя лишь Болгарию. По словам министра, общий размер военной поддержки, оказанной Киеву Братиславой, составил порядка миллиарда евро. Бланар также отметил необходимость переоснащения словацкой армии: после того как прежнее правительство передало ВСУ систему ПВО Словакии, пришлось начать строительство новой. Кроме того, были приобретены новые бронетранспортёры взамен отправленных Киеву.

МЮНХЕН. Эксперты немецкой туркомпании «Холиду» определили наиболее опасные природные достопримечательности мира, сравнив среднее количество смертей и несчастных случаев с числом посетителей на данных объектах. В итоге самой смертоносной была признана гора Монблан, где погибают примерно 100 туристов в год. Как известно, власти ближайшей к природному объекту французской коммуны Сен-Жервеле-ле-Бен даже предложили брать с желающих совершить восхождение на Монблан залог в 15 тысяч евро. Данная мера должна отпугнуть неопытных альпинистов и компенсировать часть затрат на спасение людей в случае, если они попадут в беду.

По сообщениям информагентств подготовила **Елена МОРОЗОВА.**

Новое пространство, новые возможности

В Ханое на днях состоялись 11-я конференция и выставка «День Интернета» на тему «Новое пространство, новые возможности для интернета во Вьетнаме». Это ежегодное мероприятие Вьетнамской интернет-ассоциации (VIA), которое проводится при содействии министерства информации и коммуникаций социалистической республики.

Выступая на открытии конференции, председатель VIA Ву Хоанг Лиен со ссылкой на статистику агентства WeAreCocial сообщил, что по состоянию на январь нынешнего года в СРВ насчитывалось 77,93 млн интернет-пользователей, которые составили 79,1% населения страны.

В недавно опубликованном отчёте отмечается, что вьетнамский рынок с цифровой экономикой находится на подъёме, и прогнозируется: в период по 2025 год СРВ будет лидировать в регионе по темпам роста цифровой экономики, которые составят примерно 31% в год.

«В июле 2023 года министерство информации и коммуникаций Вьетнама определило направления развития пяти новых пространств, масштабы которых к 2025 году будут эквивалентны телекоммуникационным, а к 2030 году их превзойдут, включая облачные вычисления, цифровые платформы, электронную коммерцию, промышленность «Made in Vietnam» и кибербезопасность. Это будут основные пространства для развития предприятий цифровых и телекоммуникационных технологий в ближайшие 10 лет.

Конференция была созвана для того, чтобы содействовать развитию интернета во Вьетнаме, формированию новых задач и обмену возможностями, вытекающими из перспективной интернет-экономики», — подчеркнул Ву Хоанг Лиен.

Выступая на мероприятии, заместитель министра информации и коммуникаций Вьетнама Фам Дык Лонг заявил, что наступает новый этап развития интернета на фоне интенсивного развития современных технологий, таких как интернет вещей (IoT), облачные вычисления, искусственный интеллект (ИИ), блокчейн, сети пятого и шестого поколений и т.п. с высокой плотностью межсоединений, низкой задержкой, сверхширокой полосой пропускания.

Вьетнам — одна из стран планеты, в которой число пользователей интернета, совершающих покупки онлайн еженедельно, превышает 60%, что на 57,6% выше среднего мирового показателя. В 2022 году объём её интернет-экономики составил 23 млрд долларов и, по прогнозам, к 2025 году достигнет 49 млрд. Выручка от онлайн-продаж в СРВ в прошлом году составила 14 млрд долларов и, как ожидается, к 2025 году увеличится до 32 млрд долларов.

ВИА.

СООБЩАЕТ СИНЬХУА

В поиске внеземной цивилизации

Китайские инженеры построили первую среднечастотную антенну для радиотелескопа Square Kilometer Array (SKA), что ознаменовало собой значительный шаг вперёд на пути к созданию крупнейшего в мире массива радиотелескопов.

Антенна была установлена недавно на испытательном полигоне в Шицзячжуане, административном центре провинции Хэбэй, что свидетельствует о ведущей роли КНР в области поставок ключевого оборудования и антенных решений для SKA.

SKA — это массив из тысяч радиоантенн разных типов и размеров, расположенных в нескольких районах в Западной Австралии и Южной Африке. Радиотелескоп будет обладать гораздо более высокой чувствительностью и скоростью съёмки, чем любой другой ранее разработанный радиоприбор.

Первая антенна заложит техническую основу для разработки организациями из Китая, ЮАР и Италии 64 комплектов среднечастотных антенн SKA.

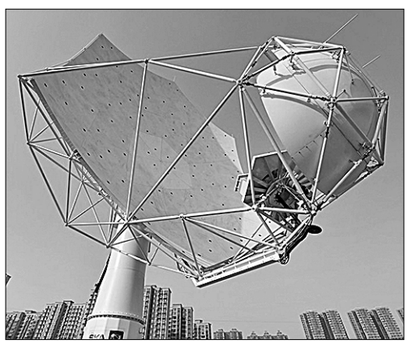

Международный масштабный научный проект был профинансирован, создан и управляется при участии более 10 стран, при этом Китай стал одним из семи членов-учредителей и подписал Конвенцию об обсерватории SKA от 2019 года.

Научные цели массива радиотелескопов включают изучение формирования первых светоизлучающих объектов во Вселенной, природы тёмной энергии, космического магнитного поля и гравитации, а также поиск молекул жизни и даже внеземной цивилизации.

❑ На февральском фото 2018 года — первый прототип антенны для радиотелескопа SKA.

«Лишних людей» прибывает

Согласно данным, предоставленным министерством экономического развития и занятости Финляндии, число так называемых лишних людей, ищущих работу, увеличилось на 23,7 тысячи с октября 2022 года. Об этом сообщила национальная телерадиокомпания Yle.

В отчёте министерства говорится, что параллельно с ростом безработицы в стране также наблюдается сокращение количества рабочих мест. Всего в октябре было открыто 102 тысячи вакансий, что на 58,6 тысячи меньше, чем год назад.

Отмечается, что общее число безработных в Финляндии на конец октября превысило 256 тысяч человек. Это на 6,3 тысячи больше, чем в предыдущем месяце.

Наталья ИОГАНСОН.

МЕЖДУНАРОДНОЕ ОБОЗРЕНИЕ

Под прицелом Вашингтона

Уход американцев и их союзников не вычеркнул Афганистан и соседний с ним Пакистан из списка приоритетов внешней политики Запада. Близость к Китаю и Ирану, транзитный потенциал региона делают его мишенью хитроумных авантюр и открытого вмешательства.

Мученики и политиканы

Неотъемлемая черта буржуазного общества — утилитарный характер демократии и прав человека. Когда выгодно, им придаётся характер «божественных скрижалей», а на головы обвинённых в нарушении этих «заветов» падают санкции и бомбы. Однако капитал готов с лёгкостью отбросить подобную бутафорию, едва она начинает стеснять его движения. И если в самих западных странах буржуазия ещё сохраняет некоторые рамки приличия, то на «периферии» её не сдерживают никакие нормы.

«Правда» уже рассказывала о роли США в свержении неугодного им правительства Имрана Хана в Пакистане. Вынесению вотума недоверия в парламенте способствовали контакты американских дипломатов с армейской верхушкой и оппозицией. Сохранить грязные интриги в тайне не удалось. Свет на них пролило донесение посла Асада Маджида Хана, рассказавшего о встрече с помощником госсекретаря США Дональдом Лу и об открытых требованиях последнего сместить кабмин. В Белом доме пытались отрицать своё вмешательство, но после публикации текста телеграммы в самих американских СМИ последние сомнения рассеялись.

Дело, впрочем, было сделано. Партия Имрана Хана «Движение за справедливость» потеряла власть, против её руководства начались жестокие репрессии. Арестованный в мае экс-премьер был освобождён по решению вышестоящего суда, однако в августе его снова бросили в тюрьму по обвинению в продаже подарков зарубежных коллег. Это дело развалилось так же быстро, как предыдущее. Высокий суд Исламабада постановил выпустить Хана, однако власти отказались подчиняться и дали ход новому делу. Что-либо циничнее и абсурднее придумать сложно: политик обвиняется в… разглашении той самой телеграммы посла. А это, в трактовке противников Хана, является нарушением гостайны и может повлечь тяжкое наказание вплоть до пожизненного заключения или даже смертной казни.

По этому же разбирательству, где жертв изображают из себя палачи, обвиняемым проходит бывший глава МИД и преемник Хана на посту лидера «Движения за справедливость» Шах Мехмуд Куреши. Всего же в застенки брошены тысячи активистов оппозиции, многие предстали перед военными трибуналами и пережили пытки. После такой «обработки» некоторые из сторонников Хана — подавленные, с потухшими глазами — выступают по телевидению, где клянутся в верности армии и действующей власти.

Однако сломить удалось не всех. Уровень доверия бывшему премьеру, несмотря на террор и кампанию лжи, не падает ниже 60 процентов. Это вдвое больше, чем у самых популярных представителей действующей власти. Стремясь избежать неминуемого провала, новое правительство отодвигает выборы. По законодательству они должны были пройти самое позднее в ноябре, но под предлогом изменения границ избирательных округов перенесены на январь следующего года.

Пользуясь отсрочкой, политические элиты и их зарубежные покровители обратились к «тяжёлой артиллерии». Из Лондона вернулся опытный политикан, четырежды занимавший премьерское кресло, — Наваз Шариф. Именно его партия Пакистанская мусульманская лига (ПМЛ) сыграла решающую роль в свержении Хана, а правительство возглавил брат Наваза Шарифа — Шахбаз.

Сам отставной чиновник был приговорён на родине к длительному тюремному заключению за многочисленные коррупционные преступления, но, сымитировав тяжёлую болезнь, выпущен за границу для кратковременного лечения. Возвращаться Шариф отказался, обосновавшись в Великобритании — благо там у его семьи есть «нажитая непосильным трудом» недвижимость. Под гарантии защиты от ареста экс-премьер в конце октября объявился в Пакистане и тут же «взял быка за рога», наобещав людям снижение инфляции, безработицы и облегчение жизни простого человека. Как заявили в ПМЛ, Наваз Шариф возглавит её избирательную кампанию и «приведёт партию к победе». Несмотря на тяжесть предъявленных обвинений и пожизненный запрет занимать госдолжности, политик получил право обжаловать приговор и разъезжает по стране с предвыборными выступлениями.

Либеральный приговор

Большинство наблюдателей связывают это с позицией влиятельного военного командования, которое вступило в конфликт с Ханом и сделало ставку на его противников. Не следует упускать из виду и роль Соединённых Штатов, пытающихся вернуть Пакистан в число своих сателлитов. Один из механизмов — затягивание долговой удавки. В июле Международный валютный фонд одобрил выделение стране кредита в объёме 3 млрд долл., но получить их Исламабад может только при выполнении мер жёсткой экономии. Для этого правительство изменило утверждённый парламентом бюджет, подняв косвенные налоги и сократив расходы. В частности, ликвидированы субсидии, фактически являвшиеся единственной мерой господдержки бедных жителей. Из-за этого тарифы на электроэнергию выросли более чем вдвое — до 50 рупий (17 руб.) за 1 кВт-ч, а газ для половины потребителей и промышленности подорожал в 40 (!) раз.

Ещё одно требование доноров — ускоренная приватизация «убыточных» предприятий. В список включены компания «Пакистанские международные авиалинии», сталелитейные заводы, распределительные энергокомпании, банки, государственные корпорации жилищного строительства и страхования жизни. По требованию МВФ, настаивающего на сокращении субсидий сельскому хозяйству, может быть прекращена поддержка общинных магазинов и других организаций взаимопомощи, облегчающих жизнь миллионам граждан. И это при том, что миллионы пострадавших от наводнений крестьян не дождались обещанной поддержки. Всё это должно умилостивить кредиторов, которые прислали в Пакистан делегацию для анализа реформ. Результатом может стать решение о выделении очередного транша размером 710 млн долл.

Для трудящихся эти контакты равнозначны приговору. За год число неимущих в стране выросло на 12,5 млн. Уровень бедности, составлявший до пандемии 22 процента, приблизился к 40 процентам. Этому способствует рекордная за полвека инфляция, достигающая 30 процентов. Миллионы людей страдают от острого недоедания. Почти половина детей школьного возраста не получает образования, в тяжёлый труд вовлечено по меньшей мере 12 млн из них. Широкое распространение имеет «домашнее рабство», когда бедные семьи за гроши продают детей более обеспеченным землякам. Положение несчастных зачастую не лучше, чем у скота. Сообщения о погибших от насилия появляются едва ли не каждый день.

Обнищание вызывает протесты — как организованные, так и стихийные. Против планов приватизации и увольнений в разных регионах бастовали работники железных дорог. В провинции Пенджаб повышения зарплат потребовали 40 тыс. ткачей. В этом же регионе прошли массовые выступления учителей, возмущённых приватизацией школ и изменением правил социального страхования. Власти бросили на разгон митингов силовиков, сотни человек арестованы. По всему Пакистану не прекращаются протесты из-за роста цен. Их символом стали публично сжигаемые квитанции за свет.

Чтобы избежать ответа за свои преступления, властям очень нужно переключить гнев жителей на выдуманного врага. Им стали беженцы из Афганистана, которых власти обвинили в росте преступности и террористической активности. В начале октября пакистанские чиновники приказали «нелегальным иммигрантам» — в их число включено почти 2 млн человек — к концу месяца покинуть страну. По городам проходят жестокие рейды, на границе выстроились многокилометровые очереди.

Цель — катастрофа

Выгоду из искусственно спровоцированного кризиса извлекает не только пакистанское руководство. Дестабилизация и без того неспокойного региона входит в планы США. Два с лишним года, прошедшие с момента вывода оккупационных сил из Афганистана и фиаско марионеточной администрации, западные политики и СМИ предрекали крах сформированному «Талибаном»* правительству. Утверждалось, что ослабленная внутренними раздорами новая власть не сможет остановить сползание страны в голод и анархию.

Чтобы прогнозы стали весомее, Вашингтон подкреплял их явными и тайными шагами. Миллиардные счета афганского центробанка были заблокированы, усилились финансовые и материальные вливания в воюющее против Кабула «Исламское государство»*. Последнее добилось ряда успехов, устраивая расправы над губернаторами и высокопоставленными военными, развернув террор против шиитов-хазарейцев.

Сложной остаётся социально-экономическая ситуация. По оценкам ООН, в гуманитарной помощи нуждаются более 28 млн жителей — две трети населения страны. Голодают 4 млн детей, кормящих и беременных женщин. Серьёзный урон нанесли засуха и другие природные катаклизмы. Серия землетрясений в провинции Герат унесла жизни свыше 2 тыс. человек.

Однако катастрофы правительству «Талибана»* удалось избежать. Кабул смог нарастить экспорт и довольно успешно прорывает блокаду. Особенно активно этот процесс движется после указа верховного лидера страны Хайбатуллы Ахундзады о поддержке отечественного производства, стимулировании торговли и экспорта. Добыча нефти на месторождении Кашкари, разрабатываемом китайской компанией, достигла 300 тонн в сутки и в перспективе будет увеличена до 1 тыс. тонн. Ведутся переговоры с Пекином о добыче лития, строительстве заводов по переработке руды и производству аккумуляторов. Другие предварительные соглашения касаются производства электроэнергии, цемента, добычи золота, строительства новых больниц. Прорабатывается вопрос о возобновлении контракта на разработку одного из крупнейших в мире месторождений меди Мес Айнак. В 2008 году Китай получил право на добычу, но проблемы с безопасностью и открытый саботаж прозападных властей привели к заморозке проекта.

Экономическое сотрудничество идёт рука об руку с дипломатическим прогрессом. В сентябре верительные грамоты руководству Афганистана вручил новый посол КНР Чжао Шэн. До этого Пекин представлял временный поверенный в делах — как и большинство других стран, имеющих посольства в Кабуле. Делегация во главе с исполняющим обязанности министра торговли Хаджи Нуруддином Азизи приняла участие в третьем саммите инициативы «Один пояс и один путь» и объявила о желании присоединиться к проектам в области транспорта и инфраструктуры. На стадии обсуждения находится строительство дороги через Ваханский коридор — территорию, соединяющую Афганистан с Китаем.

Ряд соглашений о добыче полезных ископаемых подписан с иранскими, турецкими и даже британскими компаниями. Начаты грузовые перевозки по железной дороге Хаф — Герат, связывающей Афганистан с Ираном. Укрепляются связи с центральноазиатскими республиками. По итогам октябрьского визита в Кабул вице-премьера Узбекистана Жамшида Ходжаева были заключены контракты на 1,2 млрд долл., касающиеся проектов в энергетике, транспорте, сельском хозяйстве, лёгкой промышленности. Ранее представители Узбекистана, Афганистана и Пакистана подписали протокол о намерениях в отношении трансафганской железной дороги. Её планируется проложить от города Мазари-Шариф до пункта пропуска Харлачи на границе с Пакистаном. В Астане прошёл совместный казахстанско-афганский бизнес-форум с участием полутора сотен бизнесменов и чиновников из Кабула.

Правда, абсолютно безоблачными отношения страны с соседями не назовёшь. С регулярной критикой афганского руководства выступают власти Таджикистана. Источником острых разногласий может стать оросительный канал Кош-Тепа. Кабул объявил о завершении строительства первого участка протяжённостью 100 км. Всего же искусственная река, питаемая водами Амударьи, должна протянуться на 285 км и оросить десятки тысяч гектаров земель в провинциях Балх, Джаузджан и Фарьяб.

Очевидно, что внешние силы будут всеми способами провоцировать конфликты. По данным нескольких ближневосточных СМИ, на недавних переговорах в Катаре спецпредставитель госдепартамента США по Афганистану Том Уэст предложил и.о. главы афганского МИД Амир-Хану Муттаки разморозить часть активов в обмен на враждебные действия в отношении Ирана. Кабульская делегация отвергла приманку, но сам факт подобных попыток говорит о многом. К тому же, как сообщил МИД Ирана, в Афганистан перебрасываются боевики из Сирии и Ирака для укрепления потенциала «Исламского государства»*. Это говорит о том, что регион ещё долго будет оставаться ареной интриг и авантюр.

Сергей КОЖЕМЯКИН,
политический обозреватель «Правды».

***Организация, запрещённая в РФ.**

«КРУГЛЫЙ СТОЛ»

Всемирный день ребёнка ежегодно отмечается 20 ноября. Именно в этот день в 1989 году была принята «Конвенция о правах ребёнка», признавшая, что для всестороннего и гармоничного развития детям необходимо расти в семейном окружении, в атмосфере счастья, любви и взаимопонимания. К этой дате, а также приближающемуся Дню матери было приурочено проведение 17 ноября в Московской городской думе «круглого стола», посвящённого защите материнства и детства. Поднятые на нём проблемы выходили далеко за рамки Москвы.

Защитим детей — спасём Россию

Инициаторами проведения заседания выступили депутаты фракции КПРФ в Мосгордуме Виктор Максимов и Сергей Савостьянов, на протяжении длительного времени тесно работающие с родительским сообществом Москвы, а также с общественными движениями, стоящими на позициях защиты семьи.

Участие в его работе приняли председатель комитета Государственной думы РФ по защите семьи, вопросам отцовства, материнства и детства, руководитель «Всероссийского женского союза — «Надежда России» Нина Останина, представители ВЖС, организации «Родительский отпор» и других общественных организаций, эксперты и юристы в области семейного права, а также многодетные родители и студенты столичных вузов — те, кому только предстоит создавать семьи.

Вопрос защиты детей никогда не утрачивает актуальности. Ведь речь идёт о будущем нашей Родины.

Наш долг — любить детей, беречь их от всех напастей. Не только вырастить здоровыми физически, но и защитить их умы и души, что порой не менее трудно.

И КПРФ, и работающие вместе с ней общественные организации на протяжении многих лет активно выступают за доступность и качество медицинских услуг, возвращение детским садам и школам функций воспитательных организаций, возрождение в школах музеев боевой и трудовой славы и пионерских организаций. За то, чтобы каждый ребёнок мог получить хорошее образование и работать по выбранной профессии, чтобы он рос патриотом своей страны.

Но все наши усилия будут тщетны, если молодые люди не станут создавать семьи. И вовсе не от их приверженности идеям «чайлд-фри» (англ. — «без детей»).

С 2015 года в России стремительно сокращается число новорождённых. В 2015-м родилось 1 млн 940 тыс. детей, а в 2022-м — 1 млн 304 тысячи. Согласно прогнозу Росстата, к началу 2036 года страна потеряет около 3,5 млн человек.

Единственный способ сохранить наш народ, нашу страну — всемерно поддержать институт многодетной семьи.

Рождаемость напрямую зависит от материального благополучия населения. Согласно исследованию ВЦИОМ, около 40 процентов россиянок отказываются от деторождения из-за неудовлетворительного материального положения и жилищных условий. 80% бедных в России — это семьи с детьми. Уровень бедности в семьях с тремя и более детьми составляет больше 52%. То есть более 3 миллионов ребят из многодетных семей официально признаны бедными.

Хотя именно многодетные семьи, являющиеся ценностным ориентиром для общества, государство, казалось бы, должно поддерживать в первоочередном порядке, тем не менее решение большинства вопросов поддержки многодетных семей по-прежнему возложено на регионы. Даже единый статус многодетной семьи в Российской Федерации сегодня не установлен. Каждый регион определяет его самостоятельно, то есть в одном регионе многодетной считается семья, где есть три ребёнка, в других — четыре или пять. И, переехав в соседний регион, семья с тремя детьми окажется уже не многодетной и поддержки лишится.

Да и перечень мер этой самой поддержки для многодетных семей в каждом регионе свой. Единого законодательного акта, регулирующего права многодетной семьи в нашей стране, не существует. Попытки исправить сложившуюся ситуацию со стороны фракции КПРФ в Госдуме предпринимались не раз. Однако эти законодательные инициативы неизменно отклонялись.

В повестку осенней сессии Государственной думы планируется внести обсуждение проекта ФЗ «О мерах государственной поддержки многодетных семей в Российской Федерации», внесённого представителями разных фракций. Инициатором законотворческой инициативы выступил комитет Госдумы по защите семьи, вопросам отцовства, материнства и детства, который возглавляет лидер ООД «ВЖС — «Надежда России» Нина Останина, член фракции КПРФ.

Законопроект устанавливает статус многодетной семьи в стране и единые условия для получения государственной поддержки. А именно: создание единого федерального реестра и удостоверения многодетной семьи; индексируемую денежную выплату с рождением третьего и последующего детей; получение семьями, воспитывающими пятерых и более детей, государственного жилищного сертификата для приобретения или строительства жилья из расчёта 18 квадратных метров общей площади на каждого ребёнка. Правда, самый младший ребёнок должен родиться не ранее 1 января 2022 года.

Этот закон очень ждут не только в отдалённых населённых пунктах России, но и в Москве. Да, в столице регулярно повышаются пособия и соцвыплаты семьям с детьми: с января они увеличены на 10%. Многодетные ежемесячно получают скидки и выплаты на оплату ЖКХ, телефона, покупку школьной формы и другое. С прошлого года второй родитель тоже бесплатно ездит в общественном транспорте. Работают семейные центры.

Да и число многодетных семей в столице, по официальным данным, за 10 лет утроилось. Но не стоит обольщаться: этот рост преимущественно обеспечивают переехавшие в Москву жители других регионов, а чаще — из бывших республик СССР.

Не везде и не всегда маленьким москвичам доступны качественное образование и медицина. Многие многодетные семьи становятся заложниками обстоятельств и либо ютятся в крошечных комнатках без перспективы улучшения жилищных условий, либо живут под угрозой выдворения на улицу из «незаконно» предоставленных их мамам 15—20 лет назад квартир.

Молодые москвичи, как и жители большинства других регионов, не спешат обзаводиться семьями, становиться родителями. Дело не только в микроскопических стипендиях, невысоких зарплатах или в отсутствии жилья. Молодые люди не видят надёжной перспективы, не решаются взять на себя ответственность за будущее малыша. Случись напасть — болезнь, потеря работы, и жизнь твоих детей пойдёт под откос. О них некому будет позаботиться. Да и как становиться родителями, если не на что да и негде жить?

Всё чаще женщины впервые становятся мамами ближе к 40 годам. Конечно, в их семьях ребёнок остаётся единственным. Наивно думать, что запрет на аборты радикально повысит рождаемость. Подобные опрометчивые шаги лишь уведут процедуру прерывания беременности в криминальную сферу.

Предложение одного из сенаторов ориентировать девушек на отказ от учёбы в вузах, а то, мол, времени рожать не останется, вообще не стоит комментировать. Как и «прорывную» идею депутата Госдумы от ЛДПР освобождать отбывающих тюремный срок женщин, решившихся родить ребёнка в заключении.

Открывая «круглый стол», Сергей Савостьянов констатировал остроту демографического вопроса в России, сделав акцент на значимости создания условий, благоприятствующих повышению рождаемости, развитию и воспитанию детей. «Мы — законодатели и правозащитники — должны сделать всё возможное для защиты детей, семей и их законных прав, создания благополучных условий для воспитания детей. Мы обязаны предложить эффективные пути решения вопросов в этой сфере, что позволит улучшить демографическую ситуацию в городе, обеспечить реализацию государственной политики в сфере защиты материнства и детства, поддержки семей, а главное — сделает Москву территорией счастливого детства», — обозначил он цели и задачи «круглого стола».

Виктор Максимов уделил внимание различным причинам демографического кризиса. Одной из них, по его мнению, является увеличение числа разводов и ставшие нормой длительные внебрачные отношения, а также пресловутый «квартирный вопрос». «В СССР обзавестись жильём мог каждый. К 1989 году 83% населения в СССР жили в отдельных государственных квартирах. Современная семья в России — это ипотечная семья. Государство не может обеспечить стабильность в этом плане. Размер пособия по беременности и родам для студенток равен стипендии, которая варьируется в среднем от 2 тыс. до 4 тыс. рублей. Размер материнского капитала не позволяет приобрести жилое помещение, а улучшение жилищных условий часто непопулярно, так как изначально молодым негде жить. Ипотечная кабала превращается в настоящее испытание для молодой семьи», — констатировал Виктор Максимов.

Тон заседанию задала председатель комитета Государственной думы РФ по защите семьи, вопросам отцовства, материнства и детства Нина Останина. Она проинформировала собравшихся о том, что фракция КПРФ в нижней палате Федерального собрания не поддержала правительственные проекты бюджета. В качестве одной из базовых причин такого решения она назвала отсутствие в представленных кабинетом министров документах механизма реализации задач решения социальных проблем, оказания поддержки семьи, материнству и детству. В частности, в бюджет фонда социального страхования заложено сокращение финансирования средств материнского капитала.

Есть только один способ решения проблемы — создание материальных условий, благоприятствующих рождению детей, в том числе посредством обеспечения жильём молодых семей, — убеждена Останина.

Заявления «партии власти» о намерении оказывать государственную социальную поддержку детству остались на уровне декларации. Лозунг «Всё лучшее — детям» также теперь в истории. При социализме государство действительно вплотную занималось решением этой задачи. А теперь дети перестали быть центром внимания власти.

Нина Останина перечислила конкретные меры, которыми можно добиться позитивных сдвигов в решении задачи оказания содействия семье, отцовству, материнству и детству, в частности за счёт формирования единой федеральной политики по обозначенному направлению.

Депутат Совета депутатов муниципального округа Останкино Ксения Прохорова остановилась на проблемах трудоустройства многодетных матерей и матерей-одиночек. Ей, как и большинству других молодых мам, приходится сталкиваться со множеством проблем. И одна из острейших — дискриминация при приёме на работу не только женщин, имеющих маленьких детей, но и всех выпускниц вузов, потенциальных матерей. Она напомнила о реальных мерах поддержки трудящихся женщин в Советском Союзе, предлагая заимствовать эту практику.

Ирина Кузьмина, педагог, воспитывающая пятерых детей, на протяжении ряда лет отстаивает право многодетных семей столицы на нормальное жилище. Она напомнила об отсутствии льгот при предоставлении жилья для многодетных московских семей. Зачастую ютясь в абсолютно непригодных для нормальной жизни условиях, они вынуждены ждать квартиры более 20 лет.

Ирина Кузьмина призвала парламент Москвы вернуться к рассмотрению вопроса о понятии раздельных семей, проживающих в одной квартире, при определении допустимости постановки действительно нуждающейся в ней семьи на учёт для получения жилья. Ведь сегодня получение в наследство квартиры или дачи, к примеру, мужем сестры многодетной матери, абсолютно чужим человеком, проживающим в той же квартире, неизменно повлечёт снятие многодетной семьи с учёта для получения жилых метров. Никого не волнует, что они никогда не смогут этой чужой площадью воспользоваться.

Целый комплекс проблем затронул Николай Мишустин, возглавляющий общественное движение «Родительский отпор». Это и насильственная цифровизация образования, и пагубное влияние внедрения основ ювенальной юстиции, и деструктивность устранения государства от ответственности за приобщение детей к отечественным традиционным ценностям. С его точки зрения, поощрение вседозволенности в сфере культуры обернулось всплеском пропаганды насилия и аморализма. Глубоко возмущает его и свободное распространение газет, попирающих принципы нравственности.

Член «ВЖС — «Надежда России», педагог, консультант по образовательным программам Валентина Коломиец в своём выступлении коснулась проблемы патриотического воспитания детей. Вместе с Кириллом Сапилкиным, классным руководителем 5-го класса «Д» ГБОУ «Школа №1409» города Москвы она рассказала о плодотворном опыте сотрудничества Московской городской региональной организации ВЖС с конкретным классом московской школы, 12 учеников которого, к слову, воспитываются в многодетных семьях. Были показаны фрагменты замечательных роликов, посвящённых антифашистскому сопротивлению и подвигу Зои Космодемьянской, созданных самими детьми под руководством педагогов.

Наталья Булычева, мама пятерых детей, координатор Объединения многодетных семей города Москвы, подчеркнула важность поднятия в нашей стране статуса материнства. Также она отметила недостаточное внимание к проблемам семей, где матери в одиночку воспитывают детей. По её мнению, необходимо тоже всемерно поддерживать не только матерей, но и многодетных отцов.

Диана Большакова, помощник депутата МГД, мать шестерых детей, предложила ежегодно обеспечивать многодетных мам, как и их детей, комплектом одежды, вернуть частичную оплату услуг по протезированию многодетным мамам зубов и создать систему социальных нянь, за помощью в которую многодетные семьи могли бы обращаться в сложной ситуации. Также Наталья предложила возродить государственную награду «За материнство», существовавшую в Советском Союзе.

Среди участников «круглого стола» была большая группа студентов. Взяв на вооружение «открытый микрофон», они поделились своей позицией по вопросу заключения брака и создания многодетной семьи. Создавать семью в годы учёбы, похоже, никто не готов. Да и вообще к перспективе заключения брака они подходят фундаментально, или, правильнее сказать, с осторожностью: ему, по мнению юношей и девушек, должно предшествовать исследование здоровья, прохождение тестов. Не только воспитание малыша, но и само его появление на свет видится им серьёзнейшей проблемой. Деторождение, считают молодые люди, должны обеспечивать коммерческие поликлиники и роддома. А денег на платных врачей у молодых ожидаемо нет.

В рамках «круглого стола» прозвучали выступления Ильмиры Шикулы, профессора департамента права МГПУ, Аллы Бодровой, заместителя начальника отдела управления делами Аппарата уполномоченного по правам человека в городе Москве, и других.

Были высказаны предложения пересмотреть критерии выплаты пособий на ребёнка, возродить «льготную» очередь на получение жилья семьями, воспитывающими пятерых и более детей, восстановить право получения жилья многодетными семьями, дети которых утратили регистрацию по независящим от них обстоятельствам. Не могут маленькие дети оставаться бомжами и существовать на птичьих правах, особенно, если они родились в Москве.

Многие из прозвучавших в ходе «круглого стола» предложений можно было бы взять на вооружение не только в столице, но и в других регионах страны.

Подводя итог прошедшему заседанию, его организаторы пообещали обобщить всё сказанное, после чего направить предложения в правительство Москвы, а также учесть их в своей текущей работе.

Юлия МИХАЙЛОВА,
член президиума,
руководитель Московского городского отделения
«ВЖС — «Надежда России».

ШАХМАТЫ

Под редакцией международного гроссмейстера Константина Чернышова

Он старался идти своим путём

Андрей Харлов родился 20 ноября 1968 года в Прокопьевске Кемеровской области.

В последние годы советского периода в уральском регионе был настоящий шахматный бум, работали целых две Всероссийских гроссмейстерских школы. В одну из них и попал Андрей, где с ним и другими талантливыми ребятами занимался известный теоретик Евгений Свешников: «Андрюшу я знал с 12 лет, когда юный перворазрядник приехал на сессию Всероссийской гроссмейстерской школы из далекого шахтёрского города Прокопьевска. Я сразу стал выделять Харлова среди всех остальных. У него взгляд был необыкновенный: настолько заинтересованно, с огромной любовью он смотрел на шахматы! У других такого не было. Андрей действительно был влюблён в шахматы.

Что отличало Андрея от многих других шахматистов? Уже в 13—14 лет он был способен найти новую дебютную идею, причём довольно быстро. Как практики Ланда и Милов были тогда, наверное, сильнее, но в области дебюта, в деле генерирования новых идей Харлов их превосходил. Некоторые его разработки я взял на вооружение. Он тоже играл дебюты из моего репертуара, хотя в целом старался идти своим путём».

Во время службы в армии Андрей участвовал в финалах чемпионов Вооружённых Сил СССР. В 1990-м разделил с Владимиром Крамником, Русланом Щербаковым и Максимом Сорокиным первое место в чемпионате России. Год спустя стал мастером, с Ильдаром Ибрагимовым и Крамником победил во Всесоюзном турнире молодых мастеров, в составе сборной СССР выиграл молодёжный чемпионат мира. Он серебряный призёр Еврокубка в составе команды «Полёт» (Челябинск). Несколько побед в швейцарках 1992 года принесли Андрею звание гроссмейстера, его рейтинг достиг отметки 2570 — по этому показателю Харлов входил в десятку лучших шахматистов страны. В 1990-е годы переехал жить в Казань. Играя за казанский суперклуб «Тат-ТрансГаз-Итиль», брал золотые медали чемпионата России и Еврокубка, при этом в Еврокубке выиграл решающую партию у гроссмейстера Хулака. Бронзовый призёр чемпионата России 2000 года. На первом личном чемпионате Европы (2000) разделил 2—4-е места, но остался по дополнительным показателям четвёртым. Участник нокаут-чемпионатов мира 2000 и 2004 годов, в последнем из них единственный из россиян дошёл до четвертьфинала, где проиграл Веселину Топалову. В Аэрофлот-опен-2005 разделил 1—5-е места с Сутовским, Иванчуком, Акопяном и Мотылевым; Андрей единолично лидировал перед последним туром, но уступил в решающей партии Акопяну. На рубеже тысячелетий рейтинг Андрея Харлова превышал отметку 2650 пунктов Эло, он входил в число лучших 50 шахматистов мира. На матче Каспаров — Крамник (2000) Харлов секундировал чемпиону мира, отвечая за принятый ферзевый гамбит. С 2007 года работал тренером гроссмейстерской школы в Тольятти. Незадолго до смерти отлично сыграл на этапах Кубка России в Самаре и Казани, оба раза попав в призовую тройку. Последним победным турниром для Харлова оказался сильный по составу чемпионат Приволжского федерального округа 2011 года.

Андрей Харлов умер от сердечного приступа 15 июня 2014 года.

Фрагмент из творчества гроссмейстера

А. Харлов — С. Гулиев
Челябинск, 1991 год

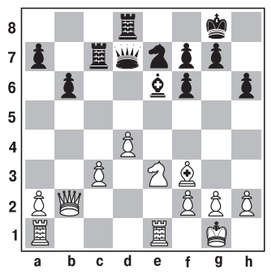

Ход белых.

На первый взгляд, азербайджанский гроссмейстер имеет очень прочную позицию. Но…

23. **d5!**

Пешку нельзя забрать из-за смертельной связки по линии **«d»**.

23… **Cf5** 24. **d6!**

Чёрные сдались, так как большие материальные потери неизбежны.

КРОССВОРД + АФОРИЗМ

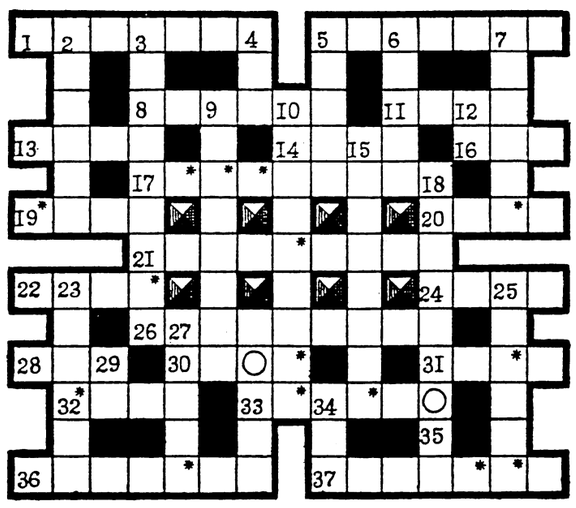

Разгадав кроссворд, выпишите буквы из клеточек со звёздочкой. Вы прочтёте афоризм. Кто его автор?

По горизонтали: 1. Судно, предназначавшееся в старину для поджога кораблей противника. 5. Государство в Европе. 8. Областной центр Узбекистана. 11. Целесообразная деятельность человека. 13. Герой романа Ж. Верна. 14. Горная система в Южной Америке. 16. Хищная птица семейства ястребиных. 17. Устройство для сжатия деталей между собой. 19. Спортивный снаряд. 20. Простейшее грузоподъёмное устройство. 21. Сигнальный пистолет. 22. Большое водное пространство. 24. Вид твёрдого топлива. 26. Заграждение, применяемое в уличных боях. 28. Задняя часть, сторона чего-либо. 30. Отношение длины окружности к диаметру. 31. Заледеневшая корка на снегу после оттепели. 32. Передняя часть русской печи. 33. Небольшая морская рыба. 36. Армянское книжное издательство. 37. Сорт шоколадных конфет.

По вертикали: 2. Спортивный судья. 3. Высотное здание. 4. Канадская писательница, автор романа «Счастье по случаю». 5. Император Священной Римской империи с 1745 г. 6. Старинная русская монета. 7. Тёмно-синяя краска, получаемая из сока тропических растений или синтетически. 9. Трагический обычай у японских самураев. 10. Журнал, выходящий с 1914 г. 12. Правый приток Енисея. 15. Многоместная карета. 18. Столица Хакасии. 23. Традиционно установившееся правило общественного поведения. 25. Животное семейства оленей. 27. Сорт сладких яблок. 29. Украинский писатель, автор исторических романов «Наливайко», «Хмельницкий». 33. Титул феодального правителя у тюркских народов. 34. Короткий промежуток времени. 35. Осадок на дне водоёма.

Ответы на кроссворд, опубликованный в №126

По горизонтали: 5. «Мазепа». 6. Цитрус. 10. Магнолия. 11. Росинант. 12. Форте. 13. Русло. 14. Честь. 17. Рококо. 19. Гель. 20. Аша. 22. Киль. 23. Аспект. 28. Елена. 29. Сезон. 30. Штрих. 33. Пелерина. 34. Тарлатан. 35. Таврия. 36. Тундра.

По вертикали: 1. Озонатор. 2. Шпиль. 3. Тиссэ. 4. Трензель. 5. Мрамор. 7. Соната. 8. Тянучка. 9. Дрель. 15. «Школа». 16. Вебер. 18. Оша. 21. Ассорти. 22. Консервы. 24. Тетраэдр. 25. Клиент. 26. Бекас. 27. Кифара. 31. Лимит. 32. Артур.

ПАМЯТЬ И ПАМЯТНИКИ

Луначарский в Вологде

Вологодские коммунисты восстановили мемориальную доску

Старинный дом по улице Майская, 4, на живописном берегу реки Корбыш, что протекает в посёлке Кувшиново под Вологдой… Здесь с 4 февраля по 10 июля 1902 года жил, отбывая ссылку, соратник В.И. Ленина, профессиональный революционер, большевик, первый нарком просвещения, учёный, писатель Анатолий Васильевич Луначарский. Увы, об этом до сих пор было известно лишь специалистам да старожилам посёлка, потому как в 1987 году не иначе как под влиянием горбачёвского «мышления» кто-то распорядился мемориальную доску с соответствующей надписью с этого дома снять.

Ровесница Москвы Вологда — один из крупных культурных и промышленных центров Русского Севера. Этот город хотел сделать столицей посетивший его царь Иван Грозный. С середины XIX века Вологда параллельно заслужила несколько иную славу — «подстоличной Сибири», куда ссылались политические заключённые. Всем вологжанам известны музеи, посвящённые пребыванию в нашем городе профессиональных революционеров И.В. Сталина и М.И. Ульяновой. А вот о «визите» А.В. Луначарского знают разве что историки. Тем печальнее стал факт снятия памятной доски.

К счастью, Любовь Николаевна Никитинская, сорок лет отработавшая бухгалтером в местной больнице и живущая в этом же доме, с которого начался наш рассказ, — большой патриот страны и своей малой родины, доску от печальной участи экспоната свалки уберегла и сохранила её до настоящего времени.

И вот инициативная группа жителей посёлка обратились к секретарю Вологодского районного отделения КПРФ Светлане Жигановой и руководителю фракции КПРФ в Законодательном собрании области Александру Морозову с просьбой справедливость восстановить. Коммунисты доску отреставрировали и установили на здании.

День открытия этого небольшого мемориала (вернее, его восстановления) стал настоящим праздником для жителей посёлка. О большом вкладе в развитие социалистического Отечества выдающегося советского деятеля Анатолия Луначарского говорили лидер вологодских коммунистов Александр Морозов, заслуженный работник культуры РФ Николай Смирнов, директор Кувшиновского дома культуры Ирина Пипко, руководитель «ВЖС — «Надежда России» по Вологодскому району Виктория Филатова, библиотекарь Кувшиновского библиотечного филиала Екатерина Полетаева.

Затем гости осмотрели сам дом, которому более ста двадцати лет, а это — настоящий памятник русского деревянного зодчества. Потолки имеют высоту 4,2 метра, огромные задубевшие брёвна держат конструкцию крыши, окна расположены по принципу одно над другим: небольшие под потолком, большие — ниже, на уровне человеческого роста.

Остаётся добавить, что теперь этот дом будет включён в маршрут познавательных экскурсий, которые проводит в посёлке инициативная группа. Здесь есть о чём рассказать, и не только о Луначарском. В частности, и о том любопытном факте, что в XVIII веке посёлок, в котором теперь много красивых современных высоток, был поместьем, принадлежавшим прапрадеду великого поэта Михаила Лермонтова Пармену Лермонтову.

Олег ЛАРИОНОВ.

г. Вологда.

Планета протестует

Обострение противоречий между ведущими мировыми державами, экономическая война, объявленная Западом России и Китаю, резко активизировали мировое протестное движение: по всей планете постоянно проходят демонстрации, спровоцированные антисоциальной политикой правительств, ущемлением прав и свобод граждан, коррупцией в высших эшелонах власти и нежеланием руководства стран радеть о благе своего населения.

Афины

Конец осени — горячая пора в целом ряде государств: законодатели заняты одним из важнейших дел — планированием, согласованием и утверждением казённых расходов на грядущий год. Переоценить значение этого священнодейства невозможно: ведь именно бюджет страны во многом определяет то, как изменится жизнь населения в ближайшие 12 месяцев. Правда, в условиях капитализма власть имущие если и пекутся о повышении благосостояния своих граждан, то лишь на словах, и эта мнимость заботы неизбежно находит яркое отражение в главном финансовом документе страны. Неудивительно, что его принятие зачастую сопровождается взрывом гнева разочарованных народных масс, как на днях это случилось в Италии. Сразу же после одобрения правым кабинетом премьера Джорджи Мелони бюджетного пакета на 2024 год, подразумевающего урезание социальных трат, страну охватили мощные протесты.

К стачке, организованной двумя крупнейшими профсоюзами республики — Всеобщей итальянской конфедерацией труда (ВИКТ) и Итальянским союзом труда (ИСТ), присоединились десятки тысяч госслужащих, занятых в сферах транспорта, образования, науки и здравоохранения. Кроме того, забастовка затронула студенческие сообщества Флоренции и Перуджи: на центральных площадях столиц областей Тоскана и Умбрия собрались по меньшей мере 60 тысяч учащихся. В общей сложности антиправительственные выступления прокатились по 58 городам центральной части Италии.

Самая масштабная манифестация состоялась в Риме на площади Пьяцца-дель-Пополо, где перед трудящимися выступили генсек ВИКТ Маурицио Ландини и лидер ИСТ Пьерпаоло Бомбардьери, подчеркнувшие, что власти не прикладывают должных усилий для улучшения положения граждан страны. И хотя новый бюджет Италии в размере 24 млрд евро предусматривает, в частности, увеличение зарплаты госслужащих, меры поддержки людей с низким и средним доходом, в том числе уменьшение налогов и помощь работающим матерям, в сущности он не отражает интересы простого населения. Действия команды Мелони, указали ораторы, не способны остановить обнищание итальянцев, затормозить рост цен на продовольствие, не расширяют права трудящихся и не сулят перспективного будущего молодёжи.

Стачка в центральных провинциях республики стала первой из пяти запланированных протестных акций. 24 ноября забастовка продолжится в северной части Италии, 27 ноября — на Сицилии и Сардинии, а 1 декабря — в южных регионах.

Протестно насыщенной вторая половина ноября выдалась и в Греции, где поводом для массовых демонстраций стали сразу несколько значимых юбилейных дат. Так, в столице Эллады состоялась масштабная антиамериканская демонстрация в знак осуждения поддержки Вашингтоном военной хунты, правившей балканской страной с 1967 по 1974 год. Свыше 25 тысяч человек присоединились к мероприятиям, приуроченным к 50-летию восстания студентов Афинского политехнического института, жестоко подавленного войсками режима «чёрных полковников» и, тем не менее, ознаменовавшего начало конца правой диктатуры. Акции под лозунгами: «Американцы — убийцы народов!», «Посольство США — вон из Греции!», «НАТО — прочь!», «Хлеб — образование — свобода!» были организованы рядом профсоюзов, молодёжных и политических объединений республики, включая Компартию Греции (КПГ), левую партию МЕРА25 (Европейский реалистический фронт неповиновения) и Всерабочий боевой фронт. К манифестациям примкнули представители и других оппозиционных коалиций, в том числе левоцентристских «СИРИЗА — Прогрессивный альянс» и «ПАСОК — Движение перемен», а также внепарламентских левых и антиавторитарных движений.

Сторонники различных политических сил сначала провели отдельные митинги в разных частях Афин (на акциях, в частности, выступили генсек КПГ Димитрис Куцумбас и лидер СИРИЗА Стефанос Касселакис), а затем слились в единый мощный поток, устремившийся к посольству США, заранее взятому в плотное кольцо полицейскими и спецназом. Подойдя к оцеплению, митинговавшие предали огню звёздно-полосатые флаги и потребовали вывода баз Североатлантического альянса с греческой территории.

Памятные мероприятия в честь подвига студентов Афинского политеха также прошли в Салониках, Патрах, Ираклионе, Ларисе, Янине, Нафплионе и Митилини. В нескольких городах, включая Афины, демонстрации сопровождались стычками с правоохранителями, в ходе которых более 20 человек были задержаны.

Надо отметить: в этом году к традиционным антиамериканским и антинатовским лозунгам добавились призывы убрать руки от Палестины, остановить израильскую агрессию в секторе Газа и отменить санкции в отношении Кубы и Венесуэлы.

В знак солидарности с палестинским народом афиняне устроили шествие к посольству Израиля, где развернули транспаранты: «Ноябрь был красным, история пишется классовой борьбой» и «Палестина — это свобода», настаивая на немедленном урегулировании ближневосточного конфликта.

Лимасол

Не осталась без «протестного внимания» и 40-я годовщина провозглашения Турецкой Республики Северного Кипра (ТРСК). Как известно, Совбез ООН и международное сообщество осудили принятие декларации о создании суверенной страны на севере острова Кипр, фактически являвшейся попыткой захвата части Республики Кипр (РК), и назвали документ юридически недействительным. Псевдогосударство и по сей день признано лишь Турцией, которая размещает там свой воинский контингент и, согласно резолюциям 541 и 550 ООН, незаконно оккупирует территорию, отнятую у РК в результате военного вторжения на остров в июле 1974 года — в последние дни правления режима «чёрных полковников».

Вильнюс

В Греции и РК ежегодно проходят марши протеста, приуроченные к дате образования ТРСК. 2023-й не стал исключением: в массовых акциях против самопровозглашённого государства приняли участие представители партий, общественных организаций и профсоюзов, а также учащаяся молодёжь.

В Элладе студенты-киприоты бунтовали возле консульства Турции в Салониках, причём сначала они по заведённой в последние годы традиции объявили трёхдневную голодовку, по завершении которой, вооружившись транспарантами, плакатами, греческими флагами и знаменем Всекипрской объединённой студенческой организации, устроили демонстрацию.

Молодые люди раздавали прохожим листовки, в которых говорилось, что лучшее решение кипрской проблемы — двухзональная двухобщинная федерация в составе РК.

Массовые митинги также прокатались по городу Ираклион на острове Крит.

В РК крупнейшая акция состоялась в Лимасоле. Сотни человек прошли по улицам второго по величине города страны, скандируя: «Кипр — греческий!», «Турки — вон с острова!», «Восстановим дружественные отношения с турками-киприотами!». Маршрут марша пролегал от памятника студентам-бойцам ЭОКА (основанная в середине 1950-х подпольная Национальная организация кипрских бойцов, ставившая целью изгнать британцев и присоединить Кипр к Греции. — **Е.М.**), расположенного рядом со стадионом Ланитио, через проспект Макариоса до городского муниципалитета.

Манифестация против ТРСК прошла и в столице Никосии.

Ну а на севере Кипра с размахом отметили юбилей непризнанной республики, о создании которой в ноябре 1983 года, спустя девять лет после начала оккупации Анкарой трети острова, объявил тогдашний лидер турок-киприотов Рауф Денкташ. Кульминацией празднований стал совместный парад военных ТРСК и Турции. В портах Кирении и Фамагусты бросили якоря корабли и подводная лодка турецких ВМС, а местным жителям выпала счастливая возможность посетить боевые суда.

Протестной лихорадкой охвачена и Литва, где одно антиправительственное выступление сменяет другое. На днях около сотни людей собрались в Вильнюсе перед зданием сейма, чтобы выразить недовольство массовой вырубкой деревьев на заповедных территориях. Организаторы акции «Чей лес?» требовали немедленно прекратить безжалостное уничтожение зелёных насаждений во всех охраняемых лесных зонах, а также призвали руководителей соответствующих госструктур принять срочные меры для спасения природы, отказавшись от потребительского отношения к ней.

Митинговавшие, выстроившиеся на лестнице, ведущей к входу в парламент, держали в руках плакаты, наглядно отражавшие их позицию: «Берегите лес. Он наше общее богатство», «На фоне потепления климата уничтожению литовских лесов — НЕТ!!! Давайте не будем рубить сук, на котором сидим», «Нет — наживе за счёт природы!», «Лес — не древесина», «Нет — расхищению леса и аферам министра окружающей среды Симонаса Гентвиласа!».

Устроители протеста считают, что увеличение площади лесов в прибалтийской республике происходит только на бумаге, а в реальности неконтролируемое истребление зелёных массивов ведётся даже на охраняемых территориях. По словам защитников природы, в этом году в ходе санитарных вырубок планируется пустить под топор более 4000 гектаров леса, включая заповедники, а также места, признанные историко-культурным наследием страны. Как отметили организаторы акции, в мировом контексте Литва занимает второе место по поставкам древесины нидерландской компании «Икеа», владеющей одной из крупнейших в мире торговых сетей по продаже мебели и товаров для дома, обогнав по этому сомнительному показателю Китай, Россию и Швецию.

Кроме того, участники митинга обратили внимание на то, что Государственное лесное управление стало третьим по прибыльности предприятием страны: в 2022 году его доходы превысили 127 млн евро. Природозащитники убеждены: пришло время в корне изменить методы ведения лесного хозяйства, ведь зелёные массивы на охраняемых территориях, служащие домом для множества животных и растений и выполняющие ряд важных экологических функций, должны способствовать восстановлению и обновлению природы, а не использоваться для экспорта древесины.

В начале октября общественные активисты забили тревогу в связи со спилом деревьев на участке Шимоняйского леса, входящего в заповедную зону. Реагируя на это, министерство окружающей среды (МОС) приостановило действие двух разрешений на вырубку, а Служба специальных расследований начала досудебное разбирательство. МОС также инициировало внесение изменений в Правила валки леса для более строгой регламентации массовых санитарных вырубок. Новшества, которые, как ожидается, будут одобрены в начале декабря, призваны положить конец практике, когда под топор пускали всю площадь насаждений, где был обнаружен вредитель, вместо того чтобы избавляться только от погибших деревьев.

Стамбул

Комментируя неоднозначную ситуацию в сфере лесопользования, руководитель МОС Симонас Гентвилас пытался опровергнуть сведения о том, будто в Литве зелёные массивы уничтожаются слишком интенсивно, однако в итоге признал: санитарная валка леса в заповедниках всё же должна быть более избирательной.

Между тем не стихающую ярость мировой общественности продолжает вызывать проводимая Израилем в секторе Газа военная операция «Железные мечи», вылившаяся в откровенный геноцид палестинцев. Агрессия еврейского государства против мирных жителей анклава, переживающего гуманитарный кризис и коллапс системы здравоохранения, привела к тому, что уровень массового гнева на улицах мировых столиц от Парижа до Вашингтона, от Претории до Веллингтона просто зашкаливает: акции солидарности с Палестиной, охватившие почти всю планету, не прекращаются ни на один день. На защиту блокированного сектора Газа встали многие деятели культуры, науки и искусства. Так, варварские авиаудары Израиля, за полтора месяца практически сровнявшие с землёй палестинский анклав, вызвали возмущение десятков видных учёных и сотрудников турецких университетов. Группа профессоров в мантиях собралась у здания Стамбульского университета на площади Беязыт, чтобы осудить истребление женщин, стариков и детей, которое израильские власти, руководствуясь изречением Никколо Макиавелли «цель оправдывает средства», преподносят как неизбежные потери в ходе войны на уничтожение движения ХАМАС. Организаторами мантийной акции выступили Профсоюз работников образования, Ассоциация солидарности и сотрудничества Чиханнума, а также Ассоциация учёных и писателей исламских стран.

К слову, в середине ноября Институт исследований национальной безопасности Израиля опубликовал данные, согласно которым во всём мире наблюдается тенденция к увеличению числа демонстраций в поддержку Палестины и снижению таковых в отношении еврейского государства. По статистике, с 7 октября — дня начала операции «Железные мечи» в 92 странах прошло более 4000 протестных выступлений, связанных с эскалацией ближневосточного конфликта. И если в первую неделю доля пропалестинских акций составляла 69%, то сейчас она достигла 95%. Лидерами по количеству произраильских манифестаций являются США (182), Германия (62), Франция (21), Канада (14) и Австралия (7). Ну а больше всего маршей солидарности с Палестиной отмечено в Йемене (486), США (402), Турции (355), Иране (275) и Марокко (266).

Елена МОРОЗОВА.
Фото **из открытых источников.**

Рим

«Красная Линия» представляет

ТЕЛЕКАНАЛ КРАСНАЯ ЛИНИЯ RLINE.TV

Уважаемые телезрители!

Телеканал «Красная Линия» осуществляет своё вещание более чем в 50 регионах Российской Федерации.

Телеканал «Красная Линия» можно смотреть в интернете. На него легко зайти через сайт ЦК КПРФ (Kprf.ru). В любой поисковой системе (Яндекс, Мейл и т.д.) наберите www.rline.tv или просто «Красная Линия», и вы уже на нашем сайте. Новости, программа передач, онлайн-трансляция и любые программы телеканала к вашим услугам. Через сайт телеканала можно также отправить письмо в редакцию.

Мы представлены во всех социальных сетях российского интернета.

Если вы хотите смотреть «Красную Линию» по телевидению, то можете написать или позвонить своему кабельному оператору с просьбой включить нас в предоставляемый вам пакет вещания.

Наш телеканал можно смотреть в Smart-приложениях для ТВ, во всех интернет-приложениях и интернет-кинотеатрах, включая MEGOGO, DIVAN-TV, Vintera.ru, Zoom TV, Perrs TV, Бонус ТВ.

Телевизионная программа на неделю

Понедельник, 27 ноября

1.30 Художественный фильм **«Действуй по обстановке!..»** 12+
2.50 Художественный фильм **«Размах крыльев»** 12+
4.35 Художественный фильм **«Я объявляю вам войну»** 12+
6.10 Художественный фильм **«Драгоценные зёрна»** 12+
7.50 Художественный фильм **«Каменный цветок»** 6+
9.15 «МультУтро» 6+
10.00 Дискуссионный клуб «Точка зрения» 12+
11.00 Специальный репортаж **«Каждое зёрнышко на счету»** 12+
11.30 Художественный фильм **«Действуй по обстановке!..»** 12+
12.50 Художественный фильм **«Размах крыльев»** 12+
14.35 Художественный фильм **«Я объявляю вам войну»** 12+
16.15 Детский сеанс Художественный фильм **«Каменный цветок»** 6+
17.40 Дискуссионный клуб «Точка зрения» 12+
18.35 Художественный фильм **«Мать»** 12+
20.30 Художественный фильм **«Один шанс из тысячи»** 12+
22.00 Информационная программа «Темы дня»
22.15 Дискуссионный клуб «Точка зрения» 12+
23.10 «Стоит заДУМАться» 12+
23.30 «Китай сегодня». Премьера. Телевизионный сериал **«Охота на лис»**. 32—33-я серии 12+
2.00 Информационная программа «Темы дня»
2.15 Художественный фильм **«Мать»** 12+

Вторник, 28 ноября

4.10 Художественный фильм **«Один шанс из тысячи»** 12+
5.50 Дискуссионный клуб «Точка зрения» 12+
6.50 «Китай сегодня». Премьера. Телевизионный сериал **«Охота на лис»**. 32—33-я серии 12+
8.35 «МультУтро» 6+
10.00 Информационная программа «Темы дня»
10.15 Дискуссионный клуб «Точка зрения» 12+
11.15 «Стоит заДУМАться» 12+
11.40 Художественный фильм **«Мать»** 12+
13.35 Художественный фильм **«Один шанс из тысячи»** 12+
15.10 «Китай сегодня». Премьера. Телевизионный сериал **«Охота на лис»**. 32—33-я серии 12+
17.00 Дискуссионный клуб «Точка зрения» 12+
18.00 «Стоит заДУМАться» 12+
18.30 Художественный фильм **«Трое суток после бессмертия»** 12+
20.10 Художественный фильм **«Игра без правил»** 12+
22.00 Информационная программа «Темы дня»
22.15 Дискуссионный клуб «Точка зрения» 12+
23.10 Премьера. Специальный репортаж «Как без Левченко Тулун «оптимизировали» 12+
23.35 «Китай сегодня». Премьера. Телевизионный сериал **«Охота на лис»**. 33—34-я серии 12+
2.00 Информационная программа «Темы дня»
2.15 Художественный фильм **«Трое суток после бессмертия»** 12+

Среда, 29 ноября

3.50 Художественный фильм **«Игра без правил»** 12+
5.35 Дискуссионный клуб «Точка зрения» 12+
6.35 «Китай сегодня». Премьера. Телевизионный сериал **«Охота на лис»**. 33—34-я серии 12+
8.20 «МультУтро» 6+
10.00 Информационная программа «Темы дня»
10.15 Дискуссионный клуб «Точка зрения» 12+
11.15 Премьера. Специальный репортаж «Как без Левченко Тулун «оптимизировали» 12+
11.40 Художественный фильм **«Трое суток после бессмертия»** 12+
13.15 Художественный фильм **«Игра без правил»** 12+
15.10 Специальный репортаж **«Там рыбы нет!»** 12+
15.30 «Китай сегодня». Премьера. Телевизионный сериал **«Охота на лис»**. 33—34-я серии 12+
17.15 Дискуссионный клуб «Точка зрения» 12+
18.15 Премьера. Специальный репортаж «Как без Левченко Тулун «оптимизировали» 12+
18.40 Художественный фильм **«Ненависть»** 12+
20.05 Художественный фильм **«На семи ветрах»** 12+
22.00 Информационная программа «Темы дня»
22.15 Дискуссионный клуб «Точка зрения» 12+
23.10 Специальный репортаж «Вентиль открыт не для всех» 12+
23.35 «Китай сегодня». Премьера. Телевизионный сериал **«Охота на лис»**. 34—35-я серии 12+
2.00 Информационная программа «Темы дня»
2.15 Художественный фильм **«Ненависть»** 12+

Четверг, 30 ноября

3.40 Художественный фильм **«На семи ветрах»** 12+
5.35 Дискуссионный клуб «Точка зрения» 12+
6.35 «Китай сегодня». Премьера. Телевизионный сериал **«Охота на лис»**. 34—35-я серии 12+
8.20 «МультУтро» 6+
10.00 Информационная программа «Темы дня»
10.15 Дискуссионный клуб «Точка зрения» 12+
11.15 Специальный репортаж **«Вентиль открыт не для всех»** 12+
11.40 Художественный фильм **«Ненависть»** 12+
13.10 Художественный фильм **«На семи ветрах»** 12+
15.10 «Китай сегодня». Премьера. Телевизионный сериал **«Охота на лис»**. 34—35-я серии 12+
17.00 Дискуссионный клуб «Точка зрения» 12+
18.00 Специальный репортаж **«Вентиль открыт не для всех»** 12+
18.25 Художественный фильм **«Волчье эхо»** 12+
20.15 Художественный фильм **«Суровые километры»** 12+
22.00 Информационная программа «Темы дня»
22.15 Дискуссионный клуб «Точка зрения» 12+
23.10 Премьера. Специальный репортаж «Орловская индустриализация» 12+
23.35 «Китай сегодня». Премьера. Телевизионный сериал **«Охота на лис»**. 35—36-я серии 12+
2.00 Информационная программа «Темы дня»
2.15 Художественный фильм **«Волчье эхо»** 12+

Пятница, 1 декабря

4.10 Художественный фильм **«Суровые километры»** 12+
6.00 Дискуссионный клуб «Точка зрения» 12+
7.00 «Китай сегодня». Премьера. Телевизионный сериал **«Охота на лис»**. 35—36-я серии 12+
8.45 «МультУтро» 6+
10.00 Информационная программа «Темы дня»
10.15 Дискуссионный клуб «Точка зрения» 12+
11.15 Премьера. Специальный репортаж «Орловская индустриализация» 12+
11.45 Художественный фильм **«Волчье эхо»** 12+
13.35 Художественный фильм **«Суровые километры»** 12+
15.20 «Китай сегодня». Премьера. Телевизионный сериал **«Охота на лис»**. 35—36-я серии 12+
17.10 Дискуссионный клуб «Точка зрения» 12+
18.10 Премьера. Специальный репортаж «Орловская индустриализация» 12+
18.35 Художественный фильм **«Прощальная гастроль «Артиста»** 12+
20.20 Художественный фильм **«Трактир на Пятницкой»** 12+
22.00 Информационная программа «Темы дня»
22.15 Дискуссионный клуб «Точка зрения» 12+
23.10 Специальный репортаж «Катынь: вопросы без ответов» 12+
23.55 Художественный фильм **«Цыган»** 12+
2.00 Информационная программа «Темы дня»
2.15 Художественный фильм **«Прощальная гастроль «Артиста»** 12+

Суббота, 2 декабря

3.50 Художественный фильм **«Трактир на Пятницкой»** 12+
5.30 Дискуссионный клуб «Точка зрения» 12+
6.30 Художественный фильм **«Цыган»** 12+
8.05 «МультУтро» 6+
10.00 Информационная программа «Темы дня»
10.15 Дискуссионный клуб «Точка зрения» 12+
11.15 Специальный репортаж «Катынь: вопросы без ответов» 12+
12.00 Художественный фильм **«Прощальная гастроль «Артиста»** 12+
13.35 Художественный фильм **«Ключи от неба»** 12+
15.10 Художественный фильм **«Трактир на Пятницкой»** 12+
16.50 Дискуссионный клуб «Точка зрения» 12+
17.50 Художественный фильм **«Цыган»** 12+
19.25 Художественный фильм **«Случай из следственной практики»** 12+
21.10 Художественный фильм **«Артист из Кохановки»** 12+
22.40 Дискуссионный клуб «Точка зрения» 12+
23.40 Художественный фильм **«В мирные дни»** 12+

Воскресенье, 3 декабря

1.25 Художественный фильм **«Цыган»** 12+
3.00 Художественный фильм **«Случай из следственной практики»** 12+
4.45 Дискуссионный клуб «Точка зрения» 12+
5.45 Художественный фильм **«Артист из Кохановки»** 12+
7.15 Художественный фильм **«Ключи от неба»** 12+
8.45 «МультУтро» 6+
10.00 Дискуссионный клуб «Точка зрения» 12+
11.00 Специальный репортаж «Орловская индустриализация» 12+
11.25 Художественный фильм **«Трое в лодке, не считая собаки»**. 1—2-я серии 12+
14.00 Художественный фильм **«Главный конструктор»**. 1—2-я серии 12+
16.40 Художественный фильм **«Сказка о потерянном времени»** 6+
18.00 Дискуссионный клуб «Точка зрения» 12+
19.00 Специальный репортаж «Как без Левченко Тулун «оптимизировали» 12+
19.25 Художественный фильм **«Трое в лодке, не считая собаки»**. 1—2-я серии 12+
22.00 Художественный фильм **«Главный конструктор»**. 1—2-я серии 12+
0.40 Художественный фильм **«Александр Попов»** 12+

ТЕЛЕВИДЕНИЕ

ПОНЕДЕЛЬНИК, 27 НОЯБРЯ

ПЕРВЫЙ КАНАЛ

5.00 Телеканал «Доброе утро»
9.00, 12.00, 15.00, 18.00, 3.00 Новости
9.20 «АнтиФейк» 16+
10.00 «Жить здорово!» 16+
10.50, 12.15, 17.00, 18.30 Информационный канал 16+
15.15 «Давай поженимся!» 16+
16.05 «Мужское / Женское» 16+
19.55 «Куклы наследника Тутти» 16+
21.00 «Время»
22.00 **«ТЕСТ НА БЕРЕМЕННОСТЬ»** 16+
22.55 «Большая игра» 16+
23.55 К 60-летию. «Машков» 12+
0.50, 1.35, 2.20, 3.05, 3.55 Подкаст.Лаб 16+

РОССИЯ 1

5.00, 9.30 «Утро России»
9.00, 14.30, 21.05 Вести. Местное время
9.55 «О самом главном» 12+
11.00, 14.00, 16.00, 20.00 Вести
11.30, 17.30 «60 минут» 12+
14.55 «Наши» 12+
16.30 «Малахов» 16+
21.20 **«ЕКАТЕРИНА. ФАВОРИТЫ»** 16+
22.20 «Вечер с Владимиром Соловьёвым» 12+
1.05 **«ТАЙНЫ СЛЕДСТВИЯ»** 16+
2.45 **«МОРОЗОВА»** 16+

ТВЦ

6.00 «Настроение»
8.10 Большое кино. «Неуловимые мстители» 12+
8.45 **«ЗОВИТЕ ЕРМОЛОВА!»** 12+
10.45, 17.35, 0.30, 4.30 «Петровка, 38» 16+
10.55 «Городское собрание» 12+
11.30, 14.30, 17.50, 22.00 События
11.50 **«ПСИХОЛОГИЯ ПРЕСТУПЛЕНИЯ»** 12+
13.40, 5.25 «Мой герой. Карен Аванесян» 12+
14.50 Город новостей
15.10 **«48 ЧАСОВ»** 16+
16.55 «Фактор BEZ опасности» 16+
18.10 **«Я ЗНАЮ ТВОИ СЕКРЕТЫ»** 12+
22.35 «Траектория успеха», д/ф 16+
23.05 «Знак качества» 16+
0.00 События. 25-й час
0.45 «Тайная комната. Ванга» 16+
1.25 «Звёздные бомжи», д/ф 16+
2.05 «Российский Дальний Восток. Спасти и сохранить», д/ф 12+
3.00 **«ЧЁРНАЯ МЕССА»** 12+
4.45 «Актёрские драмы. Любимые, но непутёвые» 16+

НТВ

4.50 **«УЛИЦЫ РАЗБИТЫХ ФОНАРЕЙ»** 16+
6.30 «Утро. Самое лучшее» 16+
8.00, 10.00, 13.00, 16.00, 19.00 «Сегодня»
8.25, 10.35 **«ПЁС»** 16+
13.25 «Чрезвычайное происшествие»
14.00 «Место встречи»
16.20, 23.35 «Сегодня в Москве»
16.45 «За гранью» 16+
17.50 «ДНК» 16+
20.00 **«БАЛАБОЛ»** 16+
22.15 **«НА СТОРОНЕ ЧУВСТВ»** 16+
0.00 **«МЕДНОЕ СОЛНЦЕ»** 16+

РОССИЯ К

6.30, 2.25 «Даты, определившие ход истории». «52 год до нашей эры. Битва при Алезии», д/ф
7.05 «Пешком...». Москва декабристская
7.35 Чёрные дыры. Белые пятна
8.20 Невский ковчег. Теория невозможного. Вадим Вилинбахов
8.50 **«И ЭТО ВСЁ О НЁМ»**
10.00, 12.30, 17.00, 19.30 Новости культуры
10.15 «Наблюдатель»
11.15, 1.00 XX век. «Путь к роли. Наталья Гундарева и Марина Неёлова». 1985
12.45 Новости. Подробно. АРТ
13.00 «Книги моей судьбы». Авторская программа Игоря Золотусского. 1-я серия
13.25 **«СЛУЖИЛИ ДВА ТОВАРИЩА»**
15.00 Линия жизни. Наталия Касаткина
15.55 «Агора». Ток-шоу с Михаилом Швыдким
17.15 Симфонические оркестры России. Национальный филармонический оркестр России. Художественный руководитель и главный дирижёр Владимир Спиваков. Солист Александр Рамм
17.55 «Рассказы из русской истории». Владимир Мединский
18.35 «Валерий Брюсов. Побеждённый учитель», д/ф
19.45 Главная роль
20.05 «Семинар». Петр Толстой. «Слабые связи — сильная сторона химии»
20.45 «Сати. Нескучная классика...» с Филиппом Чижевским и Романом Насоновым
21.30 60 лет Владимиру Машкову. «2Верник2»
22.25 **«31 ОТДЕЛ»**
23.30 «Рэгтайм, или Разорванное время». Авторская программа Юрия Роста. «Первая командировка»
0.00, 0.20, 0.40 **«ПОРУС»**
2.10 «Забытое ремесло». «Бортник», д/ф

ЗВЕЗДА

5.25 **«СНАЙПЕР-2. ТУНГУС»** 16+
7.00 «Сегодня утром» 12+
9.00, 13.00, 17.00, 19.00 Новости дня 16+
9.15, 21.00 «Открытый эфир» 16+
11.00 **«ЧЁРНЫЕ БЕРЕТЫ»** 16+
12.40, 13.25, 15.05, 15.25, 17.15, 3.30 **«СНАЙПЕРЫ: ЛЮБОВЬ ПОД ПРИЦЕЛОМ»** 16+
15.00 Военные новости 16+
18.00 «Битва за Днепр. Малиновский и Толбухин. Освободить Донбасс», д/ф 16+
18.50 «Специальный репортаж» 16+
19.55 «По горячим следам» 16+
20.10 «Ищу своих» 12+
22.45 «Между тем» с Наталией Метлиной 12+
23.15 «Шедевры военных музеев. Центральный музей вооружённых сил Российской Федерации». «Воинская слава России», д/ф 12+
0.15 **«ТЁМНЫЙ ИНСТИНКТ»** 16+
3.15 «Оружие Победы», д/ф 12+

ВТОРНИК, 28 НОЯБРЯ

ПЕРВЫЙ КАНАЛ

5.00 Телеканал «Доброе утро»
9.00, 12.00, 15.00, 18.00, 3.00 Новости
9.20 «АнтиФейк» 16+
10.00 «Жить здорово!» 16+
10.50, 12.15, 17.00, 18.30 Информационный канал 16+
15.15 «Давай поженимся!» 16+
16.05 «Мужское / Женское» 16+
19.55 «Куклы наследника Тутти» 16+
21.00 «Время»
22.00 **«ТЕСТ НА БЕРЕМЕННОСТЬ»** 16+
23.00 «Большая игра» 16+
0.00, 0.45, 1.30, 2.15, 3.05, 3.55 Подкаст.Лаб 16+

РОССИЯ 1

5.00, 9.30 «Утро России»
9.00, 14.30, 21.05 Вести. Местное время
9.55 «О самом главном» 12+
11.00, 16.00, 20.00 Вести
11.30, 17.30 «60 минут» 12+
14.00 Вести
14.55 «Наши» 12+
16.30 «Малахов» 16+
21.20 **«ЕКАТЕРИНА. ФАВОРИТЫ»** 16+
22.20 «Вечер с Владимиром Соловьёвым» 12+
1.05 **«ТАЙНЫ СЛЕДСТВИЯ»** 16+
2.45 **«МОРОЗОВА»** 16+

ТВЦ

6.00 «Настроение»
8.10 «Доктор И...» 16+
8.45 **«ЗОВИТЕ ЕРМОЛОВА!»** 12+
10.40 «Актёрские драмы. Любимые, но непутёвые» 16+
11.30, 14.30, 17.50, 22.00 События
11.50 **«ПСИХОЛОГИЯ ПРЕСТУПЛЕНИЯ»** 12+
13.40, 5.20 «Мой герой. Мария Кнушевицкая» 12+
14.50 Город новостей
15.10 **«48 ЧАСОВ»** 16+
16.55 «Прощание. Римма и Леонид Марковы» 16+
18.10 **«Я ЗНАЮ ТВОИ СЕКРЕТЫ»** 12+
22.35 «Закон и порядок» 16+
23.05 «Владимир Коренев. Проклятье Ихтиандра», д/ф 16+
0.00 События. 25-й час
0.30, 4.30 «Петровка, 38» 16+
0.45 «90-е. Крёстные отцы» 16+
1.30 «Прощание. Галина Старовойтова» 16+
2.10 «Российский Дальний Восток. Спасти и сохранить», д/ф 12+
3.00 **«ЧЁРНАЯ МЕССА»** 12+
4.45 «Людмила Касаткина. Укрощение строптивой», д/ф 16+

НТВ

4.50 **«УЛИЦЫ РАЗБИТЫХ ФОНАРЕЙ»** 16+
6.30 «Утро. Самое лучшее» 16+
8.00, 10.00, 13.00, 16.00, 19.00 «Сегодня»
8.25, 10.35 **«ПЁС»** 16+
13.25 «Чрезвычайное происшествие»
14.00 «Место встречи»
16.20, 23.35 «Сегодня в Москве»
16.45 «За гранью» 16+
17.50 «ДНК» 16+
20.00 **«БАЛАБОЛ»** 16+
22.15, 0.00 **«ЛИХАЧ»** 16+
1.45 **«ПОТЕРЯННЫЕ»** 16+
4.10 **«СВЕТ И ТЕНЬ МАЯКА»** 16+

РОССИЯ К

6.30, 2.30 «Даты, определившие ход истории». «1348 год до нашей эры. Фараон Эхнатон», д/ф
7.05, 15.15 «Пастер и Кох: битва гигантов в мире микробов», д/ф
8.00 «Почерк эпохи» с Кириллом Кяро. «Велимир Хлебников. Я для вас Звезда...»
8.25 «Жизнь и судьба»
8.50, 22.30 **«31 ОТДЕЛ»**
10.00, 12.30, 17.00, 19.30 Новости культуры
10.15 «Наблюдатель»
11.15, 0.55 XX век. «Песни Марка Фрадкина». Фильм-концерт. 1977
12.10 «Забытое ремесло». «Бортник», д/ф
12.45 Новости. Подробно. Книги
13.00 «Книги моей судьбы». Авторская программа Игоря Золотусского. 2-я серия
13.30, 13.50, 14.10, 23.55, 0.15, 0.35 **«ПОРУС»**
14.30, 1.50 Больше, чем любовь. Константин Симонов и Валентина Серова
16.15 «Сати. Нескучная классика...» с Филиппом Чижевским и Романом Насоновым
17.15 «Дмитрий Лихачёв «Апокалипсис» в программе «Библейский сюжет»
17.40 Большой симфонический оркестр имени П.И. Чайковского. Художественный руководитель и главный дирижер Владимир Федосеев.
19.00 «Почерк эпохи» с Кириллом Кяро. «Рина Зелёная. За кадром...»
19.45 Главная роль
20.05 «Семинар». Илья Смирнов. «Китайская культура в зеркале поэзии»
20.45 «Спокойной ночи, малыши!»
21.00 Искусственный отбор
21.45 «Белая студия»
23.30 «Рэгтайм, или Разорванное время». Авторская программа Юрия Роста. «История с фотографиями»

ЗВЕЗДА

5.05, 12.40, 13.25, 15.05, 15.25, 17.15, 3.35 **«СНАЙПЕРЫ: ЛЮБОВЬ ПОД ПРИЦЕЛОМ»** 16+
7.00 «Сегодня утром» 12+
9.00, 13.00, 17.00, 19.00 Новости дня 16+
9.15, 21.00 «Открытый эфир» 16+
11.00 **«ЮНГА СО ШХУНЫ «КОЛУМБ»** 6+
15.00 Военные новости 16+
18.00 «Битва за Днепр. Рокоссовский. Занять Чернигов», д/ф 16+
18.50 «Специальный репортаж» 16+
19.55 «По горячим следам» 16+
20.10 «Улика из прошлого» 16+
22.45 «Между тем» с Наталией Метлиной 12+
23.15 «Шедевры военных музеев. Академический ансамбль песни и пляски Российской армии имени А.В. Александрова». «Александровская песня», д/ф 12+
0.15 **«ТЁМНЫЙ ИНСТИНКТ»** 16+
3.20 «Оружие Победы», д/ф 12+

СРЕДА, 29 НОЯБРЯ

ПЕРВЫЙ КАНАЛ

5.00 Телеканал «Доброе утро»
9.00, 12.00, 15.00, 18.00, 3.00 Новости
9.20 «АнтиФейк» 16+
10.00 «Жить здорово!» 16+
10.50, 12.15, 17.00, 18.30 Информационный канал 16+
15.15 «Давай поженимся!» 16+
16.05 «Мужское / Женское» 16+
19.55 «Куклы наследника Тутти» 16+
21.00 «Время»
22.00 **«ТЕСТ НА БЕРЕМЕННОСТЬ»** 16+
23.00 «Большая игра» 16+
0.00, 0.45. 1.30, 2.15, 3.05, 3.55 Подкаст.Лаб 16+

РОССИЯ 1

5.00, 9.30 «Утро России»
9.00, 21.05 Вести. Местное время
9.55 «О самом главном» 12+
11.00, 14.00, 16.00, 20.00 Вести
11.30, 17.30 «60 Минут» 12+
14.30 Вести. Местное время
14.55 «Наши» 12+
16.30 «Малахов» 16+
21.20 **«ЕКАТЕРИНА. ФАВОРИТЫ»** 16+
22.20 «Вечер с Владимиром Соловьёвым» 12+
1.05 **«ТАЙНЫ СЛЕДСТВИЯ»** 16+
2.45 **«МОРОЗОВА»** 16+

ТВЦ

6.00 «Настроение»
8.10 «Доктор И...» 16+
8.45 **«ЗОВИТЕ ЕРМОЛОВА!-2»** 12+
10.40 «Актёрские драмы. По законам детектива» 16+
11.30, 14.30, 17.50, 22.00 События
11.50 **«ОХОТНИЦА»** 12+
13.40, 5.25 «Мой герой. Елена Цыплакова»12+
14.50 Город новостей
15.10 **«48 ЧАСОВ»** 16+
16.55 «Прощание. Евгений Меньшов» 16+
18.00 **«Я ЗНАЮ ТВОИ СЕКРЕТЫ»** 12+
22.35 «Хватит слухов!» 16+
23.05 «90-е. Время «мордоделов» 16+
0.00 События. 25-й час
0.30, 4.30 «Петровка, 38» 16+
0.45 «Дорогие товарищи. Хозяйка культуры» 16+
1.25 «Знак качества» 16+
2.05 «Российский Дальний Восток. Спасти и сохранить», д/ф 12+
3.00 **«КУКОЛЬНЫЙ ДОМИК»** 12+
4.45 «Актёрские драмы. Приказано полюбить» 16+

НТВ

4.50 **«УЛИЦЫ РАЗБИТЫХ ФОНАРЕЙ»** 16+
6.30 «Утро. Самое лучшее» 16+
8.00, 10.00, 13.00, 16.00, 19.00 «Сегодня»
8.25, 10.35 **«ПЁС»** 16+
13.25 «Чрезвычайное происшествие»
14.00 «Место встречи»
16.20, 23.35 «Сегодня в Москве»
16.45 «За гранью» 16+
17.50 «ДНК» 16+
20.00 **«БАЛАБОЛ»** 16+
22.15, 0.00 **«ЛИХАЧ»** 16+
1.55 **«ПОТЕРЯННЫЕ»** 16+
4.20 **«СВЕТ И ТЕНЬ МАЯКА»** 16+

РОССИЯ К

6.30, 2.25 «Даты, определившие ход истории». «1911 год. Покорение Южного полюса», д/ф
7.05, 15.20 «Математика и подъём цивилизации», д/ф
7.55 «Почерк эпохи» с Кириллом Кяро. «Рина Зелёная. За кадром...»
8.25 «Жизнь и судьба»
8.50, 22.25 **«31 ОТДЕЛ»**
9.30 «Вологда. Усадьба Брянчаниновых», д/ф
10.00, 12.30, 17.00, 19.30 Новости культуры
10.15 «Наблюдатель»
11.10, 0.55 XX век. «Музыкальный киоск». Ведущая Элеонора Беляева. 1993
11.50 Больше, чем любовь. Нина Гребешкова и Леонид Гайдай
12.45 Новости. Подробно. Кино
13.00 «Книги моей судьбы». Авторская программа Игоря Золотусского. 3-я серия
13.30, 13.50, 14.10, 23.55, 0.15, 0.35 **«ПОРУС»**
14.30 «Все краски мира», д/ф
16.10 «Белая студия»
17.15 «Серафим Саровский «Дух мирен» в программе «Библейский сюжет»
17.40 Российский национальный оркестр. Дирижёр Димитрис Ботинис
18.30 «Рассекреченная история». «Архангельский интерклуб», д/ф
19.00 «Почерк эпохи» с Кириллом Кяро. «Даниил Хармс. Я творец мира...»
19.45 Главная роль
20.05 «Семинар». Александра Баркова. «Мифология в современном обществе»
20.45 «Спокойной ночи, малыши!»
21.00 Абсолютный слух. Альманах по истории музыкальной культуры
21.40 «Светильник правды и добра», д/ф
23.30 «Рэгтайм, или Разорванное время». Авторская программа Юрия Роста. «Не тому дали Нобелевскую премию»
1.35 Российский национальный молодёжный симфонический оркестр. Дирижёр Александр Сладковский

ЗВЕЗДА

5.10 **«СНАЙПЕРЫ: ЛЮБОВЬ ПОД ПРИЦЕЛОМ»** 16+
7.00 «Сегодня утром» 12+
9.00, 13.00, 17.00, 19.00 Новости дня 16+
9.15, 21.00 «Открытый эфир» 16+
11.00 **«СЛУЧАЙ В КВАДРАТЕ 36-80»** 16+
12.40, 13.25, 15.05, 15.25, 17.15, 3.25 **«ЖУКОВ»** 16+
15.00 Военные новости 16+
18.00 «Битва за Днепр. Конев. Взять Кременчуг», д/ф 16+
18.50 «Специальный репортаж» 16+
19.55 «По горячим следам» 16+
20.10 «Секретные материалы», д/ф 16+
22.45 «Между тем» с Наталией Метлиной 12+
23.15 **«ДУМА О КОВПАКЕ»** 12+
2.30 «Неизвестная война. Великая Отечественная», д/ф 16+

ЧЕТВЕРГ, 30 НОЯБРЯ

ПЕРВЫЙ КАНАЛ

5.00 Телеканал «Доброе утро»
9.00, 12.00, 15.00, 18.00, 3.00 Новости
9.20 «АнтиФейк» 16+
10.00 «Жить здорово!» 16+
10.50, 12.15, 17.00, 18.30 Информационный канал 16+
15.15 «Давай поженимся!» 16+
16.05 «Мужское / Женское» 16+
19.55 «Куклы наследника Тутти» 16+
21.00 «Время»
22.00 **«ТЕСТ НА БЕРЕМЕННОСТЬ»** 16+
23.00 «Большая игра» 16+
0.00, 0.45, 1.30, 2.15, 3.05, 3.55 Подкаст.Лаб 16+

РОССИЯ 1

5.00, 9.30 «Утро России»
9.00, 14.30, 21.05 Вести. Местное время
9.55 «О самом главном» 12+
11.00, 14.00, 16.00, 20.00 Вести
11.30, 17.30 «60 минут» 12+
14.55 «Наши» 12+
16.30 «Малахов» 16+
21.20 **«ЕКАТЕРИНА. ФАВОРИТЫ»** 16+
22.20 «Вечер с Владимиром Соловьёвым» 12+
1.05 **«ТАЙНЫ СЛЕДСТВИЯ»** 16+
2.45 **«МОРОЗОВА»** 16+

ТВЦ

6.00 «Настроение»
8.10 «Доктор И...» 16+
8.45 **«ЗОВИТЕ ЕРМОЛОВА!-2»** 12+
10.40 «Актёрские драмы. Приказано полюбить» 16+
11.30, 14.30, 17.50, 22.00 События
11.50 **«ОХОТНИЦА-2»** 12+
13.40, 5.25 «Мой герой. Вячеслав Малежик» 12+
14.50 Город новостей
15.05 **«48 ЧАСОВ»** 16+
16.50 «Прощание. Елизавета II» 16+
18.10 **«Я ЗНАЮ ТВОИ СЕКРЕТЫ»** 12+
22.35 «10 самых... Когда ушла красота» 16+
23.05 «Актёрские драмы. Союз рыжих» 16+
0.00 События. 25-й час
0.30, 4.30 «Петровка, 38» 16+
0.45 «Следствие ведёт КГБ. Шпионская пыль» 16+
1.25 «Брежнев против Косыгина. Ненужный премьер», д/ф 16+
2.05 «Распутин. Григорий Бедоносец», д/ф 12+
3.00 **«КУКОЛЬНЫЙ ДОМИК»** 12+
4.45 «Большие деньги советского кино», д/ф 16+

НТВ

5.00 **«УЛИЦА РАЗБИТЫХ ФОНАРЕЙ»** 16+
6.30 «Утро. Самое лучшее» 16+
8.00, 10.00, 13.00, 16.00, 19.00 «Сегодня»
8.25, 10.35 **«ПЁС»** 16+
13.25 «Чрезвычайное происшествие»
14.00 «Место встречи»
16.20, 23.35 «Сегодня в Москве»
16.45 «За гранью» 16+
17.50 «ДНК» 16+
20.00 **«БАЛАБОЛ»** 16+
22.15, 0.00 **«ЛИХАЧ»** 16+
0.55 «Поздняков» 16+
1.10 «Мы и наука. Наука и мы» 12+
2.05 **«ПОТЕРЯННЫЕ»** 16+
3.40 **«СВЕТ И ТЕНЬ МАЯКА»** 16+

РОССИЯ К

6.30, 2.30 «Даты, определившие ход истории». «Тысячный год», д/ф
7.05, 15.15 «Математика и подъём цивилизации», д/ф
7.55 «Почерк эпохи» с Кириллом Кяро. «Даниил Хармс. Я творец мира...»
8.25 «Жизнь и судьба»
8.50 **«31 ОТДЕЛ»**
10.00, 12.30, 17.00, 19.30 Новости культуры
10.15 «Наблюдатель»
11.10, 0.55 «Спрашивайте, мальчики», д/ф
12.10 «Забытое ремесло». «Дворецкий», д/ф
12.45 Новости. Подробно. Театр
13.00 «Книги моей судьбы». Авторская программа Игоря Золотусского. 4-я серия, заключительная
13.30, 13.50, 14.10, 23.55, 0.15, 0.35 **«ПОРУС»**
14.30 Острова. Эдуард Артемьев
16.15 «2Верник2». Алёна Яковлева
17.15 Пряничный домик. «Сказки Удмуртии»
17.40 Симфонические оркестры России. Большой симфонический оркестр имени П.И. Чайковского. Художественный руководитель и главный дирижёр Владимир Федосеев. Солистка Дали Гуцериева
19.00 «Почерк эпохи» с Кириллом Кяро. «Николай Некрасов. Народный поэт»
19.45 Главная роль
20.05 Открытая книга. Екатерина Манойло. «Отец смотрит на запад»
20.45 «Спокойной ночи, малыши!»
21.00 Кино о кино. «Семнадцать мгновений весны». Штирлиц, а вас я попрошу остаться!». Авторский фильм Александра Казакевича
21.40 «Энигма. Ксения Сидорова»
22.25 **«НОЧНОЙ ЗВОНОК»**
23.30 «Рэгтайм, или Разорванное время». Авторская программа Юрия Роста, «Выставка на ограде храма»
1.45 Симфонические оркестры России. Национальный филармонический оркестр России. Художественный руководитель и главный дирижёр Владимир Спиваков. Солист Александр Рамм

ЗВЕЗДА

5.05, 12.40, 13.25, 15.05, 15.25, 17.15, 4.00 **«ЖУКОВ»** 16+
7.00 «Сегодня утром» 12+
9.00, 13.00, 17.00, 19.00 Новости дня 16+
9.15, 21.00 «Открытый эфир» 16+
11.00 **«Я ШАГАЮ ПО МОСКВЕ»** 12+
15.00 Военные новости 16+
18.00 «Битва за Днепр. Ватутин. Цель — Киев», д/ф 16+
18.50 «Специальный репортаж» 16+
19.55 «По горячим следам» 16+
20.10 «Код доступа» 12+
22.45 «Между тем» с Наталией Метлиной 12+
23.15 **«ДУМА О КОВПАКЕ»** 12+
3.15 «Звёздные войны Владимира Челомея», д/ф 12+

ПЯТНИЦА, 1 ДЕКАБРЯ

ПЕРВЫЙ КАНАЛ

5.00 Телеканал «Доброе утро»
9.00, 12.00, 15.00 18.00 Новости
9.20 «АнтиФейк» 16+
10.00 «Жить здорово!» 16+
10.50, 12.15, 17.00 Информационный канал 16+
15.15 «Давай поженимся!» 16+
16.05 «Мужское / Женское» 16+
18.40 «Человек и закон» с Алексеем Пимановым 16+
19.45 «Поле чудес» 16+
21.00 «Время»
21.45 «Фантастика». Следующий уровень 12+
23.40 «Матадор». «Объединённые цвета Оливьеро Тоскани. Конец века по Годфри Реджио» 16+
0.45, 1.30, 2.15, 3.00, 3.45, 4.30, 5.15 Подкаст.Лаб 16+

РОССИЯ 1

5.00, 9.30 «Утро России»
9.00, 14.30, 21.15 Вести. Местное время
9.55 «О самом главном» 12+
11.00, 14.00, 16.00, 20.00 Вести
11.30, 17.30 «60 минут» 12+
14.55 «Судьба человека с Борисом Корчевниковым» 12+
16.30 «Прямой эфир» 16+
21.30 Гала-концерт финалистов шоу «Ну-ка, все вместе!» 6+
0.25 «Шоу Большой Страны» 12+
1.30 **«ТАЙНЫ СЛЕДСТВИЯ»** 16+

ТВЦ

6.00 «Настроение»
8.10, 11.50 **«КАК ИЗВЕСТИ ЛЮБОВНИЦУ ЗА 7 ДНЕЙ»** 12+
11.30, 14.30, 17.50 События
12.25, 15.00 **«ШАГ В БЕЗДНУ»** 12+
14.50 Город новостей
16.55 «Актёрские драмы. Звёзды на весах» 16+
18.10 **«КОЧЕВНИЦА»** 12+
22.00 «В центре событий»
23.00 «Хорошие песни» 12+
0.10 **«НЕ ПОСЛАТЬ ЛИ НАМ ГОНЦА?»** 12+
1.50 «Петровка, 38» 16+
2.05 **«ЧЁРНАЯ ВДОВА»** 12+

НТВ

5.00 **«УЛИЦЫ РАЗБИТЫХ ФОНАРЕЙ»** 12+
6.30 «Утро. Самое лучшее» 16+
8.00, 10.00, 13.00, 16.00, 19.00 «Сегодня»
8.25 «Мои университеты. Будущее за настоящим» 6+
8.25, 10.35 **«ПЁС»** 16+
13.25 «Чрезвычайное происшествие»
14.00 «Место встречи»
16.20 «Сегодня в Москве»
16.50 «За гранью» 16+
17.55 «Жди меня» 12+
20.00 **«БАЛАБОЛ»** 16+
22.15 **«ЛИХАЧ»** 16+
0.00 «Своя правда» с Романом Бабаяном 16+
1.50 «Квартирный вопрос» 0+
2.40 **«СВЕТ И ТЕНЬ МАЯКА»** 16+

РОССИЯ К

6.30, 1.45 «Даты, определившие ход истории». «18 тысяч лет до нашей эры. Пещера Ласко», д/ф
7.05, 15.20 «Математика и подъём цивилизации», д/ф
7.55 «Почерк эпохи» с Кириллом Кяро. «Николай Некрасов. Народный поэт»
8.25 «Жизнь и судьба»
8.50 **«НОЧНОЙ ЗВОНОК»**
10.00, 12.30, 17.00, 19.30 Новости культуры
10.15 «Адмирал Нахимов»
12.00 Открытая книга. Екатерина Манойло. «Отец смотрит на запад»
12.45 «Светильник правды и добра», д/ф
13.25, 13.45, 14.05 **«ПОРУС»**
14.25 «Энигма. Ксения Сидорова»
15.05 «Забытое ремесло». «Бондарь», д/ф
16.10 «Первые в мире». «Корзинка инженера Шухова», д/ф
16.30 Письма из провинции. Киров
17.15 «Волшебная флейта. Путешествие». XVI Зимний международный фестиваль искусств Юрия Башмета в Сочи
19.45, 1.00 Искатели. «Бриллианты Перси-Френч»
20.30 Линия жизни. Лариса Долина
21.25 **«МЫ ИЗ ДЖАЗА»**
22.50 «2Верник2». Павел Ворожцов и Светлана Лачина
23.40 **«ПОХИТИТЕЛЬ БАЙКОВ»**
2.15 «Прометей». «Большой подземный бал». Мультфильмы для взрослых

ЗВЕЗДА

5.40, 12.40, 13.25, 15.05, 15.25, 17.15, 3.55 **«ЖУКОВ»** 16+
8.10, 9.20 **«СТРЕЛЫ РОБИН ГУДА»** 12+
9.00, 13.00, 17.00, 19.00 Новости дня 16+
10.25 **«РЫСЬ»** 16+
15.00 Военные новости 16+
18.05 «Кремль-9». «Георгий Жуков. Охота на маршала» 12+
19.40 «Загадки века с Сергеем Медведевым». «Тайна румынского золота в России» 12+
20.30 «Скрытые угрозы» с Николаем Чиндяйкиным 16+
21.20 «Специальный репортаж. Что русскому смешно...» 16+
22.00 «Здравствуйте, товарищи!» 16+
23.30 «Музыка+» 12+
0.55 **«ДРУЖБА ОСОБОГО НАЗНАЧЕНИЯ»** 16+
2.25 **«ПРАВО НА ВЫСТРЕЛ»** 12+

СУББОТА, 2 ДЕКАБРЯ

ПЕРВЫЙ КАНАЛ

6.00 Телеканал «Доброе утро. Суббота»
9.00 «Умницы и умники» 12+
9.45 «Слово пастыря» 0+
10.00, 12.00, 18.00 Новости
10.15 «Наше всё» 12+
11.05 «ПроУют» 0+
12.15 «Поехали!» 12+
13.10, 13.50, 1.35, 2.20, 3.05, 3.50, 4.35, 5.20 Подкаст.Лаб 16+
14.35 **«КРАЙ»** 16+
17.00 «Я люблю мою страну» 0+
18.20 «Михаил Задорнов: вся жизнь» 16+
19.15 «Эксклюзив» с Дмитрием Борисовым 16+
20.05 «Кто хочет стать миллионером?» 12+
21.00 «Время»
21.35 «Сегодня вечером» 16+
23.20 **«ФАВОРИТКА»** 18+

РОССИЯ 1

5.00 «Утро России. Суббота»
8.00 Вести. Местное время
8.20 Местное время. Суббота
8.35 «По секрету всему свету»
9.00 «Формула еды» 12+
9.25 «Пятеро на одного»
10.10 «Сто к одному». Телеигра
11.00, 14.00, 17.00, 20.00 Вести
11.50 «В кругу друзей»
12.50 «Доктор Мясников» 12+
14.50 «Парад юмора» 16+
17.50 «Привет, Андрей!» Вечернее шоу Андрея Малахова 12+
21.00 **«ЭТО ЖИЗНЬ»** 16+
0.35 **«НЕОТПРАВЛЕННОЕ ПИСЬМО»** 12+
4.15 **«ТОЛЬКО ТЫ»** 16+

ТВЦ

5.15 **«ОХОТНИЦА»** 12+
6.45 «Православная энциклопедия» 6+
7.15 **«В ПОСЛЕДНИЙ РАЗ ПРОЩАЮСЬ»** 12+
9.10 **«КУБАНСКИЕ КАЗАКИ»** 12+
11.30, 14.30, 23.20 События
11.50 «Смешите меня семеро» 16+
13.00, 14.50 **«СЛЕПОЙ МЕТОД»** 12+
17.15 **«СЛЕПОЙ МЕТОД-2»** 12+
21.00 «Постскриптум»
22.05 «Право знать!» 16+
23.30 «Неизвестный Берия», д/ф 16+
0.10 «Прощание. Владислав Листьев» 16+
0.55 «Траектория успеха», д/ф 16+
1.20 «Хватит слухов!» 16+
1.50 «Прощание. Елизавета II» 16+
2.35 «Прощание. Евгений Меньшов» 16+
3.15 «Прощание. Римма и Леонид Марковы» 16+
4.00 «Актёрские драмы. Звёзды на весах» 16+
4.40 «10 самых... Когда ушла красота» 16+
5.05 Большое кино. «Неуловимые мстители» 12+

НТВ

4.50 **«УЛИЦЫ РАЗБИТЫХ ФОНАРЕЙ»** 16+
7.30 «Смотр» 0+
8.00, 16.00 «Сегодня»
8.20 «Поедем, поедим!» 16+
9.20 «Едим дома» 0+
10.00 «Сегодня в Москве»
10.20 «Главная дорога» 16+
11.00 «Живая еда с Сергеем Малозёмовым» 12+
12.00 «Квартирный вопрос» 0+
13.10 «Попутчик» 16+
14.20 «Игры разумов» 0+
15.00 «Своя игра» 0+
16.20 «ЧП. Расследование» 16+
17.00 «Секрет на миллион». Сергей Астахов 16+
19.00 «Центральное телевидение» с Вадимом Такменёвым
20.20 «Суперстар!» 16+
23.35 «Ты не поверишь!» 16+
0.35 «Международная пилорама» с Тиграном Кеосаяном 18+
1.15 «Захар Прилепин. Уроки русского»
1.45 «Дачный ответ» 0+
2.40 **«СВЕТ И ТЕНЬ МАЯКА»** 16+

РОССИЯ К

6.30 «Серафим Саровский «Дух мирен» в программе «Библейский сюжет»
7.05 «Зеркальце». «В стране невыученных уроков». «Королевские зайцы», м/ф
8.00, 8.20, 8.40, 9.00, 9.20, 9.40 **«ПОРУС»**
10.00, 19.30 Новости культуры
10.15 **«МЫ ИЗ ДЖАЗА»**
11.40 Человеческий фактор. «Творческая деревня»
12.05 Чёрные дыры. Белые пятна
12.45, 1.25 «Охотники за мёдом», д/ф
13.30 «Рассказы из русской истории». Владимир Мединский
14.50 К 300-летию Российской академии наук. «Нобелевские победы российской науки». Николай Басов и Александр Прохоров
15.35 «Первая позиция», д/ф
16.20 «Рассекреченная история». «Эвакуация в Алма-Ату. Кинофронт», д/ф
16.45 **«АКТРИСА»**
18.00 Премьера. Большая опера
19.45 **«МАЛЕНЬКИЙ БУДДА»**
22.00 «Агора». Ток-шоу с Михаилом Швыдким
23.00 «Великие мгновения музыки. Мария Каллас», д/ф
23.55 **«НА МУРОМСКОЙ ДОРОЖКЕ...»**
2.05 Искатели. «Призраки» Шатуры»
2.50 «Великая битва Слона с Китом». Мультфильм для взрослых

ЗВЕЗДА

5.40 **«ЖУКОВ»** 16+
7.45, 8.15 **«ЮНГА СО ШХУНЫ «КОЛУМБ»** 6+
8.00, 13.00, 19.00 Новости дня 16+
9.35, 0.45 **«ЗЕМЛЯ САННИКОВА»** 12+
11.40 «Мужики». Савелий Вашура 16+
12.10 «СССР. Знак качества» с Иваном Охлобыстиным» 12+
13.15 «Не факт!» 12+
13.40 «Война миров», д/ф 16+
14.30 «Легенды науки». Николай Склифосовский 12+
15.20 «Главный день». «Владимир Шарпатов. Кандагарский пленник» 16+
16.10 «Время героев» 16+
16.35 «Воины Субэдэя. Победа будет за нами», д/ф 16+
16.50 **«МОРСКОЙ ХАРАКТЕР»** 12+
19.20 «Галерея Звёзд». Анна Шатилова 12+
21.00 **«ОДИН ШАНС ИЗ ТЫСЯЧИ»** 12+
22.50 **«ПРИКАЗАНО ВЗЯТЬ ЖИВЫМ»** 12+
2.15 **«СТРЕЛЫ РОБИН ГУДА»** 12+
3.35 **«СВИНАРКА И ПАСТУХ»** 12+
4.55 «Хроника Победы», д/ф 16+

ВОСКРЕСЕНЬЕ, 3 ДЕКАБРЯ

ПЕРВЫЙ КАНАЛ

6.00, 10.00, 12.00, 18.00 Новости
6.10, 0.10, 0.55, 1.40, 2.25, 3.10, 3.55 Подкаст.Лаб 16+
6.55 «Играй, гармонь любимая!» 12+
7.40 «Часовой» 12+
8.10 «Здоровье» 16+
9.20 «Мечталлион». Национальная Лотерея 12+
9.40 «Непутёвые заметки» с Дм. Крыловым 12+
10.15 «Играем свадьбу!» 12+
11.05 Жанна Бадоева в проекте-путешествии «Жизнь других» 12+
12.15 «Повара на колёсах» 12+
13.10 «Видели видео?» 0+
15.00 К 80-летию Тегеранской конференции. «Правдивая история. Тегеран-43» 12+
17.05 Специальный репортаж. «Живое сердце танка» 12+
19.00 «Перепой звезду» 12+
21.00 «Время»
23.00 «Что? Где? Когда?» Зимняя серия игр 16+

РОССИЯ 1

6.15, 1.30 **«ТЫ БУДЕШЬ МОЕЙ»** 12+
8.00 Местное время. Воскресенье
8.35 «Когда все дома с Тимуром Кизяковым»
9.25 «Утренняя почта с Николаем Басковым»
10.10 «Сто к одному». Телеигра
11.00 Вести
12.00 «Большие перемены» 6+
13.00 **«ВСТРЕЧНАЯ ПОЛОСА»** 12+
17.00, 19.00 «Песни от всей души». Вечернее шоу Андрея Малахова 12+
18.00 «Всероссийский открытый телевизионный конкурс юных талантов «Синяя Птица»
20.00 Вести недели
22.00 Москва. Кремль. Путин
22.40 «Воскресный вечер с Владимиром Соловьёвым» 12+

ТВЦ

5.30 **«ОХОТНИЦА-2»** 12+
7.00 **«ЖЕНЩИН ОБИЖАТЬ НЕ РЕКОМЕНДУЕТСЯ»** 12+
8.35 «Здоровый смысл» 16+
9.00, 11.45. 15.00 **«БИТВА ЗА МОСКВУ»** 12+
11.30, 0.20 События
14.30 Московская неделя
16.55 «Московская паутина. Взорвать фюрера», д/ф 16+
17.50 **«МАТЕРИНСКОЕ СЕРДЦЕ»** 12+
21.40, 0.35 **«НЕФРИТОВАЯ ЧЕРЕПАХА»** 12+
1.25 «Петровка, 38» 16+
1.35 **«КОЧЕВНИЦА»** 12+
4.30 «Актёрские драмы. По законам детектива» 16+
5.10 «Москва резиновая» 16+
5.30 Московская неделя 12+

НТВ

4.50 **«УЛИЦЫ РАЗБИТЫХ ФОНАРЕЙ»** 16+
6.35 «Центральное телевидение» 16+
8.00, 10.00, 16.00 «Сегодня»
8.20 «У нас выигрывают!». Лотерейное шоу 12+
10.20 «Первая передача» 16+
11.00 «Чудо техники» 12+
12.00 «Дачный ответ» 0+
13.00 «Нашпотребнадзор» 16+
14.05 «Однажды...» 16+
15.00 «Своя игра» 0+
16.20 «Человек в праве с Андреем Куницыным» 16+
17.00 «Следствие вели...» 16+
18.00 «Новые русские сенсации» 16+
19.00 «Итоги недели» с Ирадой Зейналовой
20.20 Оригинальное музыкальное шоу «Аватар» 12+
23.10 «Звёзды сошлись» 16+
0.40 «Квартирник НТВ у Маргулиса». Группа «25/17» 16+
2.00 **«СВЕТ И ТЕНЬ МАЯКА»** 16+

РОССИЯ К

6.30 «Доктор Айболит», м/ф
7.50, 8.10, 8.30, 8.50, 9.10, 9.30 **«ПОРУС»**
9.50, 1.25 Диалоги о животных. Государственный зоологический парк Удмуртии
10.30 Больше, чем любовь. Александр Грибоедов и Нина Чавчавадзе
11.10 **«ГОРЕ ОТ УМА»**
13.55 Невский ковчег. Теория невозможного. Алексей Львов
14.25 «Игра в бисер» с Игорем Волгиным. «Викентий Вересаев. «Записки врача»
15.05 «Элементы» с Григорием Голдовским». «Автопортреты Брюллова», д/ф
15.35 «Великие мгновения музыки. Мария Каллас», д/ф
16.30 «Картина мира с Михаилом Ковальчуком»
17.10 «Музыка», д/ф
17.50 «Пешком...». Москва хореографическая
18.15 «Романтика романса»
19.10 «Макар», д/ф
19.30 Новости культуры
19.45 Новости культуры с Владиславом Флярковским
20.25 **«СТАКАН ВОДЫ»**
22.35 Борис Эйфман. Золотая коллекция. **«ПОЕДИНОК»**. Фильм-балет. 1987
23.30 «Кинескоп» с Петром Шепотинником. Фестиваль актуального российского кино «Маяк» (Геленджик)
0.10 **«АКТРИСА»**
2.05 Искатели. «Мистический Даргавс»

ЗВЕЗДА

5.25 **«МОРСКОЙ ХАРАКТЕР»** 12+
7.15 **«ОДИН ШАНС ИЗ ТЫСЯЧИ»** 12+
9.00 Новости дня 16+
9.25 «Служу России» 12+
9.55 «Военная приёмка» 12+
10.40 «Скрытые угрозы» с Николаем Чиндяйкиным 16+
11.30 «Код доступа» 12+
12.20 «Легенды армии» с Александром Маршалом. Пётр Еремеев 12+
13.10 «Специальный репортаж. Что русскому смешно...» 16+
13.55 **«СНЕГ И ПЕПЕЛ»** 16+
18.00 Главное с Ольгой Беловой 16+
19.45 «Легенды советского сыска», д/ф 16+
23.00 «Фетисов» 12+
23.45 «Люди Донбасса. Женщины», д/ф 16+
0.10 **«ПРИКАЗ: ОГОНЬ НЕ ОТКРЫВАТЬ»** 12+
1.50 **«ПРИКАЗ: ПЕРЕЙТИ ГРАНИЦУ»** 12+
3.20 **«В ДОБРЫЙ ЧАС!»** 12+
4.55 «Из всех орудий», д/ф 16+

ВРЕМЯ ВЫБИРАТЬ «ПРАВДУ»

Во всех почтовых отделениях России принимается подписка на газету «Правда» на первое полугодие 2024 года.

Сведения о «Правде», в том числе её индекс **ПН329** и цена подписки, приведены теперь в бумажном каталоге газет и журналов АО «Почта России», который находится в открытом доступе на любой почте. Каталог этот остался единственным — других каталогов в отделениях почтовой связи больше нет. Но для оформления подписного абонемента даже не обязательно заглядывать в каталог. Достаточно подойти на ближайшей от вашего дома почте к соответствующему окошечку, сказать адрес, по которому должна будет доставляться газета, и оператор быстро и правильно всё оформит.

Оформить подписку на «Правду» можно также через Интернет на сайтах агентства «Книга-Сервис»: **www.akc.ru; www.pressa-rf.ru** или направив письмо в произвольной форме по электронному адресу: public@aks.ru. Заявки на подписку принимаются агентством «Книга-Сервис» и по факсу: **(495) 680-90-48.** С юридическим лицом, по желанию, заключается договор на оказание услуг и предоставляется полный комплект бухгалтерских документов.

Учредители — журналистская организация АНО «Редакция газеты «Правда», Коммунистическая партия Российской Федерации

Главный редактор Б.О. КОМОЦКИЙ
Редакционная коллегия: Т.Б. АВЕРЧЕНКО, В.С. КОЖЕМЯКО, М.С. КОСТРИКОВ (заместитель главного редактора), Н.М. МУСИЕНКО, А.И. ОФИЦЕРОВ, Т.Ю. ОФИЦЕРОВА, Т.Н. СМИРНОВА (заместитель главного редактора — ответственный секретарь).

Свидетельство о регистрации в Федеральной службе по надзору за соблюдением законодательства в сфере массовых коммуникаций и охране культурного наследия ПИ № ФС77-18563 от 25 октября 2004 г. (Прежний рег. № 1064 от 29 августа 1991 г., ПИ № 77-9115 от 18 мая 2001 г. и ПИ №77-16382 от 13 октября 2003 г.)
www.gazeta-pravda.ru, www.kprf.ru
Электронный адрес: pravda@cnt.ru, gazeta-pravda.ru@yandex.ru

АДРЕС РЕДАКЦИИ И ИЗДАТЕЛЯ: Москва, улица «Правды», дом 24. Для писем: 127137, Москва, а/я 22, редакция газеты «Правда».

ТЕЛЕФАКС: 8-499-257-11-08.

ТЕЛЕФОНЫ: Приёмная — 8-499-257-47-39, 257-52-13.
Служба распространения — 8-499-257-47-72.
Отдел рекламы — 8-499-257-44-56.

Номер набран и свёрстан в компьютерном центре АНО «Редакция газеты «Правда».
Отпечатано в АО «Московская газетная типография», 123995, г. Москва, ул. 1905 года, дом 7, стр. 1
Газета печатается в Москве, Санкт-Петербурге, Воронеже, Иркутске, Минеральных Водах, Новосибирске, Челябинске.
Тип. №3070
Подписные индексы 50102, ПН329. Общий тираж 100 300.
Подписано в печать 23.11.2023. 1 2 3 4 5 6 7 8
По графику: в 17.00. Фактически: в 17.00.